

105 學年度

國立澎湖高級海事水產職業學校

輔導規章

校訂日期：106.01.10

輔導室 彙編
國立澎湖高級海事水產職業學校
105 學年度



國立澎湖高級海事水產職業學校

輔導規章目錄

一、法令規章：

(一)通用法規

1101	教師法	1
1102	教師法施行細則	9
1103	高級中等教育法	13
1104	高級中等教育法施行細則	28
1105	高級中等學校組織設置及員額編制標準	29
1106	國立高級中等學校組織規程準則	35
1107	高級中等學校學生獎懲委員會組織及運作辦法	38
1108	高級中等學校學生申訴評議委員會組織及運作辦法	41

(二)輔導工作

1201	學生輔導法	43
1202	學生輔導法施行細則	49
1203	高級中等學校學生輔導辦法	52
1204	高級中等以下學校輔導特殊事件學生應注意事項	54
1205	學校訂定教師輔導與管教學生辦法注意事項	57
1206	教育部學生輔導諮商中心設置要點	72
1207	國教署推動高級中等學校學生輔導諮商工作小組設置要點	75
1208	學生懷孕受教權維護及輔導協助要點	77
1209	學生轉銜輔導及服務辦法	86

(三)其他相關

1301	性別平等教育法	88
1302	性別平等教育法施行細則	97
1303	校園性侵害性騷擾或性霸凌防治準則	100
1304	家庭教育法	110
1305	家庭教育法施行細則	113
1306	兒童及少年福利與權益保障法	115
1307	兒童及少年福利與權益保障法施行細則	145

1308	家庭暴力防治法·····	149
1309	家庭暴力防治法施行細則·····	166
1310	特殊教育法·····	170
1311	特殊教育法施行細則·····	179
1312	身心障礙學生適性安置高級中等學校實施要點·····	182
1313	兒童及少年性剝削防制條例·····	185
1314	兒童及少年性剝削防制條例施行細則·····	196
1315	校園霸凌防制準則·····	199
1316	國教署補助辦理學生事務與性別平等教育及輔導工作要點	206
1317	兒童及少年受安置輔導或感化教育之學籍轉銜及復學辦法	209

二、校內辦法：

2101	本校學生輔導辦法·····	211
2102	本校輔導工作委員會組織規程·····	213
2103	本校生命教育委員會設置要點·····	214
2104	本校家庭教育委員會組織運作要點·····	215
2105	本校性別平等教育委員會設置要點·····	217
2106	本校認輔制度實施要點·····	219
2107	本校自我傷害三級預防計畫·····	221
2108	本校校園性侵害性騷擾或性霸凌防治規定·····	226
2109	本校學生懷孕事件輔導與處理小組設置要點·····	232
2110	本校學生申訴委員組織運作辦法·····	235
2011	本校危機處理與分工·····	237

教師法

第一章 總則

- 第 1 條 為明定教師權利義務，保障教師工作與生活，以提昇教師專業地位，特制定本法。
- 第 2 條 教師資格檢定與審定、聘任、權利義務、待遇、進修與研究、退休、撫卹、離職、資遣、保險、教師組織、申訴及訴訟等悉依本法之規定。
- 第 3 條 本法於公立及已立案之私立學校編制內，按月支給待遇，並依法取得教師資格之專任教師適用之。

第二章 資格檢定與審定

- 第 4 條 教師資格之取得分檢定及審定二種：高級中等以下學校之教師採檢定制；專科以上學校之教師採審定制。
- 第 5 條 高級中等以下學校教師資格之檢定分初檢及複檢二階段行之。初檢合格者發給實習教師證書；複檢合格者發給教師證書。
- 第 6 條 初檢採檢覈方式。
具有下列資格之一者，應向主管教育行政機關繳交學歷證件申請辦理高級中等以下學校實習教師之資格：
一、師範校院大學部畢業者。
二、大學校院教育院、系、所畢業且修畢規定教育學分者。
三、大學校院畢業修滿教育學程者。
四、大學校院或經教育部認可之國外大學校院畢業，修滿教育部規定之教育學分者。
- 第 7 條 複檢工作之實施，得授權地方主管教育行政機關成立縣市教師複檢委員會辦理。
具有下列各款資格者，得申請高級中等以下學校教師資格之複檢：
一、取得實習教師證書者。
二、教育實習一年成績及格者。
教師合格證書由教育部統一頒發。
- 第 8 條 高級中等以下學校教師資格檢定辦法由教育部定之。
- 第 9 條 專科以上學校教師資格之審定分初審及複審二階段，分別由學校及教育部行之。教師經初審合格，由學校報請教育部複審，複審合格者發給教師證書。
教育部於必要時，得授權學校辦理複審，複審合格後發給教師證書。

第 10 條 專科以上學校教師資格審定辦法由教育部定之。

第 三 章 聘任

第 11 條 高級中等以下學校教師之聘任，分初聘、續聘及長期聘任，除依師資培育法第十三條第二項或第二十條規定分發者外，應經教師評審委員會審查通過後由校長聘任之。

前項教師評審委員會之組成，應包含教師代表、學校行政人員代表及家長會代表一人。其中未兼行政或董事之教師代表不得少於總額二分之一；其設置辦法，由教育部定之。

專科以上學校教師之聘任分別依大學法及專科學校法之規定辦理。

第 12 條 高級中等以下學校教師之初聘以具有實習教師證書或教師證書者為限；續

聘以具有教師證書者為限。

實習教師初聘期滿，未取得教師證書者，經教師評審委員會審查通過後得延長初聘，但以一次為限。

第 13 條 高級中等以下學校教師聘任期限，初聘為一年，續聘第一次為一年，以後續聘每次為二年，續聘三次以上服務成績優良者，經教師評審委員會全體委員三分之二審查通過後，得以長期聘任，其聘期由各校教師評審委員會統一訂定之。

第 14 條 教師聘任後除有下列各款之一者外，不得解聘、停聘或不續聘：

一、受有期徒刑一年以上判決確定，未獲宣告緩刑。

二、曾服公務，因貪污瀆職經有罪判決確定或通緝有案尚未結案。

三、曾犯性侵害犯罪防治法第二條第一項所定之罪，經有罪判決確定。

四、依法停止任用，或受休職處分尚未期滿，或因案停止職務，其原因尚未消滅。

五、褫奪公權尚未復權。

六、受監護或輔助宣告，尚未撤銷。

七、經合格醫師證明有精神病尚未痊癒。

八、經學校性別平等教育委員會或依法組成之相關委員會調查確認有性侵害行為屬實。

九、經學校性別平等教育委員會或依法組成之相關委員會調查確認有性騷擾或性霸凌行為，且情節重大。

十、知悉服務學校發生疑似校園性侵害事件，未依性別平等教育法規定通報，致再度發生校園性侵害事件；或偽造、變造、湮滅或隱匿他人所犯校園性侵害事件之證據，經有關機關查證屬實。

十一、偽造、變造或湮滅他人所犯校園毒品危害事件之證據，經有關機關查證屬實。

十二、體罰或霸凌學生，造成其身心嚴重侵害。

十三、行為違反相關法令，經有關機關查證屬實。

十四、教學不力或不能勝任工作有具體事實；或違反聘約情節重大。

教師有前項第十二款至第十四款規定情事之一者，應經教師評審委員會委員三分之二以上出席及出席委員三分之二以上之審議通過；其有第十三款規定之情事，經教師評審委員會議決解聘或不續聘者，除情節重大者外，應併審酌案件情節，議決一年至四年不得聘任為教師，並報主管教育行政機關核准。

有第一項第一款至第十二款或前項後段情事之一者，不得聘任為教師；已聘任者，除依下列規定辦理外，應報主管教育行政機關核准後，予以解聘、停聘或不續聘：

一、有第七款情形者，依規定辦理退休或資遣。

二、有第八款、第九款情形者，依第四項規定辦理。

三、有第三款、第十款或第十一款情形者，應報主管教育行政機關核准後，予以解聘。

教師涉有第一項第八款或第九款情形者，服務學校應於知悉之日起一個月內經教師評審委員會審議通過後予以停聘，並靜候調查。經調查屬實者，由服務學校報主管教育行政機關核准後，予以解聘。

為避免聘任之教師有第一項第一款至第十二款及第二項後段規定之情事，各主管教育行政機關及各級學校應依規定辦理通報、資訊之蒐集及查詢；其通報、資訊之蒐集、查詢及其他應遵行事項之辦法，由教育部定之。

本法中華民國一百零二年六月二十七日修正之條文施行前，因行為不檢有損師道，經有關機關查證屬實而解聘或不續聘之教師，除屬性侵害行為；性騷擾、性霸凌行為、行為違反相關法令且情節重大；體罰或霸凌學生造成其身心嚴重侵害者外，於解聘或不續聘生效日起算逾四年者，得聘任為教師。

- 第14-1條 學校教師評審委員會依第十四條規定作成教師解聘、停聘或不續聘之決議後，學校應自決議作成之日起十日內報請主管教育行政機關核准，並同時以書面附理由通知當事人。
教師解聘、停聘或不續聘案於主管教育行政機關核准前，其聘約期限屆滿者，學校應予暫時繼續聘任。
- 第14-2條 教師停聘期間，服務學校應予保留底缺，俟停聘原因消滅並經服務學校教師評審委員會審查通過後，回復其聘任關係。
教師依法停聘，於停聘原因未消滅前聘約期限屆滿者，學校教師評審委員會仍應依規定審查是否繼續聘任。
- 第14-3條 依第十四條規定停聘之教師，停聘期間應發給半數本薪(年功薪)；停聘原因消滅後回復聘任者，其本薪(年功薪)應予補發。但有下列情形之一者，不在此限：
一、教師受有期徒刑或拘役之執行或受罰金之判決而易服勞役者，其停聘期間不發給本薪(年功薪)。
二、教師依第十四條第四項規定停聘者，其停聘期間不發給本薪(年功薪)，俟調查結果無此事實並回復聘任者，補發全部本薪(年功薪)。
- 第 15 條 因系、所、科、組、課程調整或學校減班、停辦、解散時，學校或主管教育行政機關對仍願繼續任教且有其他適當工作可以調任之合格教師，應優先輔導遷調或介聘；現職工作不適任或現職已無工作又無其他適當工作可以調任者或經公立醫院證明身體衰弱不能勝任工作者，報經主管教育行政機關核准後予以資遣。
- 第15-1條 學校或主管教育行政機關依前條規定優先輔導遷調或介聘之教師，經學校教師評審委員會審查發現有第十四條第一項各款情事之一者，其聘任得不予通過。
主管教育行政機關依國民教育法所訂辦法辦理遷調或介聘之教師，準用前項之規定。

第 四 章 權利義務

- 第 16 條 教師接受聘任後，依有關法令及學校章則之規定，享有下列權利：
- 一、對學校教學及行政事項提供興革意見。
 - 二、享有待遇、福利、退休、撫卹、資遣、保險等權益及保障。
 - 三、參加在職進修、研究及學術交流活動。
 - 四、參加教師組織，並參與其他依法令規定所舉辦之活動。

五、對主管教育行政機關或學校有關其個人之措施，認為違法或不當致損害其權益者，得依法提出申訴。

六、教師之教學及對學生之輔導依法令及學校章則享有專業自主。

七、除法令另有規定者外，教師得拒絕參與教育行政機關或學校所指派與教學無關之工作或活動。

八、教師依法執行職務涉訟時，其服務學校應延聘律師為其辯護及提供法律上之協助。

九、其他依本法或其他法律應享之權利。

前項第八款情形，教師因公涉訟輔助辦法，由教育部定之；另其涉訟係因教師之故意或重大過失所致者，教師應繳還涉訟輔助費用。

第 17 條 教師除應遵守法令履行聘約外，並負有下列義務：

一、遵守聘約規定，維護校譽。

二、積極維護學生受教之權益。

三、依有關法令及學校安排之課程，實施適性教學活動。

四、輔導或管教學生，導引其適性發展，並培養其健全人格。

五、從事與教學有關之研究、進修。

六、嚴守職分，本於良知，發揚師道及專業精神。

七、依有關法令參與學校學術、行政工作及社會教育活動。

八、非依法律規定不得洩漏學生個人或其家庭資料。

九、擔任導師。

十、其他依本法或其他法律規定應盡之義務。

前項第四款及第九款之辦法，由各校校務會議定之。

第 18 條 教師違反第十七條之規定者，各聘任學校應交教師評審委員會評議後，由學校依有關法令規定處理。

第18-1條 教師因婚、喪、疾病、分娩或其他正當事由，得依教師請假規則請假；其基於法定義務出席作證性侵害、性騷擾及霸凌事件，應給予公假。

前項教師請假規則，應包括教師請假假別、日數、請假程序、核定權責與違反之處理及其他相關事項，並由教育部定之。

第 五 章 待遇

第 19 條 教師之待遇分本薪（年功薪）、加給及獎金三種。

高級中等以下學校教師之本薪以學經歷及年資敘定薪級；專科以

上學校教師之本薪以級別、學經歷及年資敘定薪級。

加給分為職務加給、學術研究加給及地域加給三種。

第 20 條 教師之待遇，另以法律定之。

第 六 章 進修與研究

第 21 條 為提昇教育品質，鼓勵各級學校教師進修、研究，各級主管教育行政機關及學校得視實際需要，設立進修研究機構或單位；其辦法由教育部定之。

第 22 條 各級學校教師在職期間應主動積極進修、研究與其教學有關之知能；教師進修研究獎勵辦法，由教育部定之。

第 23 條 教師在職進修得享有帶職帶薪或留職停薪之保障；其進修、研究之經費得由學校或所屬主管教育行政機關編列預算支應，其辦法由教育部定之。

第 七 章 退休、撫卹、離職、資遣及保險

第 24 條 教師之退休、撫卹、離職及資遣給付採儲金方式，由學校與教師共同撥繳費用建立之退休撫卹基金支付之，並由政府負擔最後支付保證責任。儲金制建立前之年資，其退休金、撫卹金、資遣金之核發依原有規定辦理。教師於服務一定年數離職時，應准予發給退休撫卹基金所提撥之儲金。

前項儲金由教師及其學校依月俸比例按月儲備之。

公私立學校教師互轉時，其退休、離職及資遣年資應合併計算。

第 25 條 教師退休撫卹基金之撥繳、管理及運用應設置專門管理及營運機構辦理。

教師之退休、撫卹、離職、資遣及保險，另以法律定之。

第 八 章 教師組織

第 26 條 教師組織分為三級：在學校為學校教師會；在直轄市及縣（市）為地方教師會；在中央為全國教師會。

學校班級數少於二十班時，得跨區（鄉、鎮）合併成立學校教師會。

各級教師組織之設立，應依人民團體法規定向該管主管機關申請報備、立案。

地方教師會須有行政區內半數以上學校教師會加入，始得設立。

全國教師會須有半數以上之地方教師會加入，始得成立。

第 27 條 各級教師組織之基本任務如下：

- 一、維護教師專業尊嚴與專業自主權。
- 二、與各級機關協議教師聘約及聘約準則。
- 三、研究並協助解決各項教育問題。
- 四、監督離職給付儲金機構之管理、營運、給付等事宜。
- 五、派出代表參與教師聘任、申訴及其他與教師有關之法定組織。
- 六、制定教師自律公約。

第 28 條 學校不得以不參加教師組織或不擔任教師組織職務為教師聘任條件。

學校不得因教師擔任教師組織職務或參與活動，拒絕聘用或解聘及為其他不利之待遇。

第 九 章 申訴及訴訟

第 29 條 教師對主管教育行政機關或學校有關其個人之措施，認為違法或不當，致損其權益者，得向各級教師申訴評議委員會提出申訴。教師申訴評議委員會之組成應包含該地區教師組織或分會代表及教育學者，且未兼行政教師不得少於總額的三分之二，但有關委員本校之申訴案件，於調查及訴訟期間，該委員應予迴避；其組織及評議準則由教育部定之。

第 30 條 教師申訴評議委員會之分級如下：

- 一、專科以上學校分學校及中央兩級。
- 二、高級中等以下學校分縣（市）、省（市）及中央三級。

第 31 條 教師申訴之程序分申訴及再申訴二級。

教師不服申訴決定者，得提起再申訴。學校及主管教育行政機關不服申訴決定者亦同。

第 32 條 申訴案件經評議確定者，主管教育行政機關應確實執行，而評議書應同時寄達當事人、主管機關及該地區教師組織。

第 33 條 教師不願申訴或不服申訴、再申訴決定者，得按其性質依法提起訴訟或依訴願法或行政訴訟法或其他保障法律等有關規定，請求救濟。

第 十 章 附則

第 34 條 本法實施前已取得教師資格之教師，其資格應予保障。

第 35 條 各級學校兼任教師之資格檢定與審定，依本法之規定辦理。

兼任、代課及代理教師之權利、義務，由教育部訂定辦法規定之。
各級學校專業、技術科目教師及擔任軍訓護理課程之護理教師，
其資格均依教育人員任用條例之規定辦理。

第35-1條 前條第三項之護理教師，其解職、申訴、進修、待遇、福利、資遣事項，準用教師相關法令規定。

經主管教育行政機關介派之護理教師具有健康與護理科合格教師資格者，主管教育行政機關得辦理介聘為健康與護理科教師；其介聘辦法，由教育部定之。

第 36 條 本法各相關條文之規定，於公立幼兒園及已完成財團法人登記之私立幼兒園專任教師準用之。

未辦理財團法人登記之私立幼兒園專任教師，除第二十四條、第二十五條規定外，得準用本法各相關條文之規定。

第36-1條 各級學校校長，得準用教師申訴之規定提起申訴。

第 37 條 本法授權教育部訂定之各項辦法，教育部應邀請全國教師會代表參與訂定。

第 38 條 本法施行細則，由教育部定之。

第 39 條 本法自公布日施行。但待遇、退休、撫卹、離職、資遣、保險部分之施行日期，由行政院以命令定之；中華民國九十八年十一月六日修正之條文，自九十八年十一月二十三日施行。

教師法施行細則

第 1 條 本細則依教師法（以下簡稱本法）第三十八條規定訂定之。

第 2 條 （刪除）

第 3 條 軍警學校依教育人員任用條例規定聘任之專任教師，除法律另有規定者外，適用本法。

第 4 條 本法第五條第二項所稱實習教師證書，應記載下列事項，並粘貼最近三個月一吋半身正面相片及加蓋鋼印。

一、姓名。

二、出生年、月、日。

三、國民身分證統一編號。

四、初檢結果。

五、證書字號。

六、發給證書之年、月、日。

前項實習教師證書之格式，由直轄市政府教育局及縣（市）政府訂定，並製發。

第 5 條 本法第七條第一項所稱複檢工作，由直轄市政府教育局及縣（市）政府設教師資格檢定委員會辦理。

第 6 條 本法第七條第三項所稱教師合格證書，應記載下列事項，並粘貼最近三個月一吋半身正面相片及加蓋鋼印：

一、姓名。

二、出生年、月、日。

三、國民身分證統一編號。

四、檢定結果。

五、證書字號。

六、發給證書之年、月、日。

第 7 條 本法第九條所稱教師證書，應記載下列事項，並粘貼最近三個月一吋半身正面相片及加蓋鋼印：

一、姓名。

二、出生年、月、日。

三、國民身分證統一編號。

四、審定等級。

五、證書字號。

六、年資起算。

七、送審學校。

八、發給證書之年、月、日。

第 8 條 前二條之證書，其格式由教育部統一訂定。

第 9 條 學校依本法第九條第二項辦理複審合格後，報請教育部發給教師證書。

第 10 條 （刪除）

第 11 條 本法所稱初聘，係指實習教師或合格教師接受學校第一次聘約或離職後重新接受學校聘約者。

第 12 條 本法所稱續聘，係指合格教師經學校初聘後，在同一學校繼續接受聘約者。

第 13 條 本法第十一條第三項所稱專科以上學校教師之聘任，係指初聘、續聘及長期聘任。

第 14 條 本法施行前依法派任及已取得教師資格之現任教師，依本法第十三條規定辦理聘任時，其原派、聘任年資應予併計。

第 15 條 本法第十三條所稱服務成績優良者，係指高級中等以下學校教師除履行本法第十七條所規定之義務外，並應具有下列條件之一：

一、品德良好有具體事蹟，足為師生表率。

二、積極參加與教學、輔導有關之研究及進修，對教學及輔導學生有具體績效。

三、參與學校學術、行政工作及社會教育活動，負責盡職，圓滿達成任務，對學校有特殊貢獻。

第 16 條 本法第十四條所稱解聘、停聘或不續聘，其定義如下：

一、解聘：指教師在聘約存續期間，經服務學校依規定程序，終止聘約。

二、停聘：指教師在聘約存續期間，經服務學校依規定程序，停止聘約之執行。

三、不續聘：指教師經服務學校依規定程序，於聘約期限屆滿時不予續聘。

第 17 條 （刪除）

第 18 條 （刪除）

第 19 條 （刪除）

第 20 條 （刪除）

第 21 條 本法第十五條有關資遣原因之認定，由學校教師評審委員會審查。

第 22 條 本法第十六條所稱學校章則，係指各級學校依法令或本於職權經學校校務會議通過，並按規定程序公告實施之規定。

第 23 條 本法第十六條第三款所稱在職進修，係指與教師教學、研究及輔

導有關之進修。

第 24 條 本法第十七條第一項第一款所定聘約，得由主管教育行政機關訂定聘約準則。各級教師會並得依本法第二十七條第二款規定，與各級主管教育行政機關協議聘約準則。

教師聘約內容，應符合各級學校聘約準則之規定。

第24-1條 （刪除）

第24-2條 （刪除）

第24-3條 （刪除）

第 25 條 本法第二十六條第一項所稱學校教師會、地方教師會、全國教師會，其定義如下：

一、學校教師會：係指各級學校專任教師所組成之職業團體。

二、地方教師會：係指於直轄市、縣（市）區域內以學校教師會為會員所組成之職業團體。

三、全國教師會：係指由各地方教師會為會員所組成之職業團體。

第 26 條 學校教師會由同一學校（含附設幼兒園）專任教師三十人以上依人民團體法規定組成之，冠以學校名稱，執行本法第二十七條各款任務。

學校（含附設幼兒園）班級數少於二十班時，得跨校、跨區（鄉、鎮），由同級學校專任教師三十人以上依人民團體法規定組成之。其名稱由共同組成之學校教師協調訂定。

依第一項規定成立學校教師會之學校，其教師不得再跨校、跨區（鄉、鎮）參加學校教師會。

第 27 條 各級教師會應於成立大會後三十日內，檢具大會紀錄、章程、會員及負責人名冊，報請所在地人民團體主管機關備案。

前項人民團體主管機關於備案後，除發給證書及圖記外，並通知當地主管教育行政機關。

第 28 條 地方教師會以直轄市、縣（市）為其組織區域，並冠以各該區域之名稱；全國教師會應冠以中華民國國號。

第 29 條 本法第二十六條第四項前段所稱行政區內半數以上學校教師會之計算，係指行政區內二十班以上之各級學校（含幼兒園）之半數。

第 30 條 本法第三十四條所稱已取得教師資格之教師，係指具有下列各款情形之一者：

一、在專科以上學校，係指已取得教育部所頒發之教師證書者。

二、在高級中等以下學校，係指已取得主管教育行政機關所頒發

之教師合格證書且尚在有效期間或在本法施行前已具有該級該類科教師登記資格者。

前項第二款所稱有效期間及已具有該級該類科教師登記資格者，其認定依高級中等以下學校及幼稚園教師資格檢定及教育實習辦法之規定。

第 31 條 本細則自發布日施行。

高級中等教育法

第一章 總則

- 第 1 條 高級中等教育，應接續九年國民教育，以陶冶青年身心，發展學生潛能，奠定學術研究或專業技術知能之基礎，培養五育均衡發展之優質公民為宗旨。
- 第 2 條 九年國民教育及高級中等教育，合為十二年國民基本教育。
九年國民教育，依國民教育法規定，採免試、免學費及強迫入學；高級中等教育，依本法規定，採免試入學為主，由學生依其性向、興趣及能力自願入學，並依一定條件採免學費方式辦理。
- 第 3 條 本法之主管機關：在中央為教育部；在直轄市為直轄市政府；在縣（市）為縣（市）政府。

第二章 設立、類型及評鑑

- 第 4 條 高級中等學校由中央政府、直轄市政府、縣（市）政府或由私人依私立學校法設立之。
高級中等學校依其設立之主體為中央政府、直轄市政府、縣（市）政府或私人，分為國立、直轄市立、縣（市）立或私立；其設立、變更或停辦，依下列規定辦理：
- 一、國立：由中央主管機關核定。
 - 二、直轄市立：由直轄市主管機關核定後，報中央主管機關備查。
 - 三、縣（市）立：由縣（市）主管機關核定後，報中央主管機關備查。
 - 四、私立：在直轄市由直轄市主管機關核定後，報中央主管機關備查；在縣（市）由中央主管機關核定。
- 高級中等學校得設立分校、分部。
高級中等學校與其分校、分部設立所需之校地、校舍、設備、設校經費、師資、變更或停辦之要件、核准程序及其他相關事項之辦法，由中央主管機關定之。
- 第 5 條 高級中等學校分為下列類型：
- 一、普通型高級中等學校：提供基本學科為主課程，強化學生通識能力之學校。
 - 二、技術型高級中等學校：提供專業及實習學科為主課程，包括實用技能及建教合作，強化學生專門技術及職業能力之學校。
 - 三、綜合型高級中等學校：提供包括基本學科、專業及實習學科課

程，以輔導學生選修適性課程之學校。

四、單科型高級中等學校：採取特定學科領域為核心課程，提供學習性向明顯之學生，繼續發展潛能之學校。

第 6 條 前條所定各類型學校，除單科型高級中等學校外，得設群、科、學程。

普通型高級中等學校經第四條第二項各款核准設立之主管機關（以下簡稱各該主管機關）核定，得設專業群、科、綜合高中學程。

技術型高級中等學校以分類設立為原則，必要時，得合類設立；其應依類分群，並於群下設科，僅有一科者，不予設群；其經各該主管機關核定，得設普通科、綜合高中學程。

前項所定類，指依配合國家建設、符應社會產業、契合專業群科屬性之學生職涯發展形成之類別；其分類依中央主管機關訂定之課程綱要規定。

第一項至第三項所定群，指以相同屬性科別形成之專業群集，其分群依中央主管機關訂定之課程綱要規定。

高級中等學校群、科、學程之設立、變更、停辦及其他相關事項之辦法，由中央主管機關定之。

第 7 條 高級中等學校經各該主管機關核定，得於同一直轄市、縣（市）設國民中學部。

設有國民中學部之高級中等學校，基於中小學一貫教育之考量，經各該主管機關核定，得於同一直轄市、縣（市）設國民小學部。

依前二項規定所設之國民中學部及國民小學部，適用國民教育法之相關規定。

第 8 條 高級中等學校為提供已受國民教育者繼續學習之教育機會，經各該主管機關核定，得設進修部，辦理繼續進修教育。

高級中等學校進修部之教學內容，應配合學生學習及社會需要，課程並應符合中央主管機關訂定之課程綱要規定；其授課方式得採按日制、間日制或假日制。矯正機關收容人並得以在矯正機關收容方式為之。

高級中等學校進修部學生學習評量辦法，由中央主管機關定之；修業期滿，評量及格者，准予畢業。

第 9 條 公立高級中等學校之校名，依其類型、群科類別，由各該主管機關定之；私立高級中等學校不得以地名為校名，其校名由學校財團法人於申請籌設時定之，非經各該主管機關許可，不得變更。

私立高級中等學校申請設立之校名，足使一般民眾誤認與他校為同一學校者，各該主管機關得令其變更之。

本法施行前已設立之高級中等學校，其校名得沿用原校名。

第 10 條 高級中等學校為配合產業發展，提供學生職場實作學習及產學合作，得辦理建教合作；其相關事項，另以法律定之。

高級中等學校為提供終身學習之需求，得結合公、私立機構及社會團體，以非營利方式辦理推廣教育；其辦法，由各該主管機關定之。

第 11 條 高級中等學校應定期對教學、輔導、校務行政及學生參與等事項，進行自我評鑑；其規定，由各校定之。

各該主管機關為促進高級中等學校均優質化發展，應定期辦理學校評鑑，並公告其結果，作為協助學校調整及發展之參考；其評鑑辦法，由各該主管機關定之。

第 12 條 為促進教育多元發展、改進教育素質，各該主管機關得指定或核准公私立高級中等學校辦理全部或部分班級之實驗教育；其實驗期程、實驗範圍、申請條件與程序及其他相關事項之辦法，由中央主管機關定之。

前項學校全部或部分班級辦理實驗教育者，其課程得不受第四十三條第一項課程綱要規定之限制；全部班級辦理實驗教育者，其設校條件，得不受第四條第四項所定辦法有關規定之限制。

第 13 條 為保障學生學習權及家長教育選擇權，高級中等教育階段得以個人、團體及機構方式辦理非學校型態之實驗教育；其申請條件、程序、學生受教資格、課程、學籍管理、學習評量、畢業條件、訪視輔導、收費、政府補助及其他相關事項之辦法，由中央主管機關定之。

第 三 章 校長聘任及考核

第 14 條 高級中等學校置校長一人，專任，綜理校務，經各該主管機關許可者，得於本校或他校兼課。

公立高級中等學校校長，由各該主管機關遴選合格人員聘任之；師資培育之大學附屬高級中等學校校長，由各該校組織遴選委員會就各該校或其附屬學校或其他學校校長或教師中遴選合格人員，送請校長聘兼（任）之，並報各該主管機關備查，或委由各該主管機關遴選合格人員聘任之。私立高級中等學校校長，由學校財團法人董事會遴選合格人員，並報各該主管機關核准後聘任之。

高級中等學校校長應採任期制。公立學校校長一任四年，參與遴選之現職校長應接受辦學績效考評，經遴選會考評結果績效優良者，得在同一學校連任一次或優先遴選為出缺學校校長；第一任任期未屆滿，或連任任期未達二分之一者，不得參加他校校長遴選。私立學校校長任期及連任之規定，由學校財團法人董事會定之。

現職國民中小學校長符合高級中等學校校長資格者，其於國民中小學校長第一任任期未屆滿或連任任期未達二分之一者，不得參加高級中等學校校長之遴選。

各該主管機關或學校財團法人董事會為辦理第二項遴選事宜，應召開遴選會；其遴選會之組成與遴選方式、程序、基準、校長辦學績效考評、聘任及其他相關事項之辦法，由中央主管機關定之。師資培育之大學辦理附屬高級中等學校校長遴選事宜，遴選委員會之組織及運作方式，由各師資培育之大學定之。

第 15 條 現職公立高級中等學校校長未獲遴聘，或因故解除職務，其具有教師資格願回任教師者，除有教師法所定解聘、停聘或不續聘情事者外，由各該主管機關逕行分發學校任教，免受教師評審委員會審議。

前項校長未具教師資格無法回任或具有教師資格不願回任教師者，各該主管機關得依下列方式辦理：

一、符合退休條件自願退休者，准其退休。

二、不符合退休條件或不自願退休者，依其意願及資格條件，優先輔導轉任他職或辦理資遣。

第 16 條 各該主管機關應組成考核小組，對公立高級中等學校校長辦理年度成績考核；考核小組之組成與任務、考核程序、考核等級、獎懲類別、考核結果之通知、申訴及其他相關事項之辦法，由中央主管機關定之。

第 17 條 高級中等學校校長有不適任之事實者，公立學校校長由各該主管機關依法解除職務、改任其他職務或為其他適當之處理；私立學校校長由學校財團法人董事會依法處理。

第 四 章 組織及會議

第 18 條 高級中等學校為辦理教務、學生事務、總務、實習、資訊、研究發展、繼續進修教育、特殊教育、建教合作、技術交流等事務，得視學校規模及業務需要設處（室）一級單位，並得分組（科、

學程)為二級單位辦事。

- 第 19 條 高級中等學校得置副校長一人，一級單位置主任或部主任一人，二級單位依其性質置組長、科主任或學程主任一人。

副校長應由校長就曾任一級單位主管以上人員聘兼之。一級單位主任、部主任及二級單位科主任、學程主任，除總務單位之主任得由教師兼任或職員專任外，其餘均由校長就專任教師聘兼之。二級單位組長，除總務單位之組長由職員專任、學生事務單位負責生活輔導業務之組長得由具輔導知能之人員兼任外，其餘由校長就專任教師聘兼之或由職員專任。

- 第 20 條 高級中等學校設輔導處(室)，置專任輔導教師，由校長遴聘具有輔導專業知能之教師擔任之。

高級中等學校輔導處(室)置主任一人，由校長於專任輔導教師中遴聘一人兼任之。

高級中等學校設輔導工作委員會，置主任委員一人，由校長兼任，其餘委員由校長就各處(室)主任及有關專任教職員聘兼之，負責協調整合各處(室)之輔導相關工作，並置執行秘書，由輔導處(室)主任兼任。

- 第 21 條 高級中等學校設圖書館，置主任一人，由校長遴選具有專業知能之人員專任，必要時得由具有專業知能之專任教師聘兼之。

- 第 22 條 公立高級中等學校依有關法令設人事管理機構，依法辦理人事管理事項。

私立高級中等學校設人事室或置人事管理員，其人員得由校長聘請專任教師兼任或由職員專任之。

- 第 23 條 公立高級中等學校依有關法令設主計機構，依法辦理歲計、會計及統計事項。

私立高級中等學校會計單位及會計人員之設置，依私立學校法及其相關規定辦理。

- 第 24 條 高級中等學校之組織設置及員額編制標準，由中央主管機關定之。

本法施行前已依規定進用之護理教師，於本法施行後繼續任職者，其員額編制，納入前項標準。

- 第 25 條 高級中等學校設校務會議，審議下列事項：

- 一、校務發展或校園規劃等重大事項。
- 二、依法令或本於職權所訂定之各種重要章則。
- 三、教務、學生事務、總務及其他校內重要事項。

四、其他依法令應經校務會議議決事項。

校務會議，由校長、各單位主管、全體專任教師或教師代表、職員代表、家長會代表及經選舉產生之學生代表組成之；其成員之人數、比例、產生及議決方式，由各校定之，並報各該主管機關備查。

校務會議，由校長召集並主持之，每學期至少開會一次；經校務會議代表五分之一以上請求召開臨時校務會議時，校長應於十五日內召開之。

第 26 條 高級中等學校為推展校務，除依法應設之委員會外，經由校務會議議決後，得設各種委員會；其組成及任務，由各校定之。

第 27 條 高級中等學校設學生家長會，應由在學學生之家長為會員組織之，並冠以該校之名稱；其組織章程、任務、委員人數、委員產生方式、任期、選舉罷免、議事規則、經費來源、財務管理、運作及其他相關事項之辦法，由各該主管機關定之。

第 五 章 教職員任用及考核

第 28 條 高級中等學校教師應為專任。但有特殊情形者，得為兼任。

高級中等學校因校際合作、課程需要或有特殊情形者，得與他校合聘教師，並於一校專任；合聘教師之條件、比例限制、教師之權利義務及其他應遵行事項之辦法，由中央主管機關定之。

各該主管機關辦理公立高級中等學校教師之介聘，得自行或聯合組成介聘小組辦理；介聘小組之組織、介聘條件及運作之辦法，由各該主管機關定之。

第 29 條 高級中等學校得置專業及技術教師，遴聘具有實際經驗之人員，擔任專業或技術科目之教學；其聘任、解聘、停聘、不續聘、請假、申訴、待遇、福利、退休、撫卹、資遣等事項，準用教師之規定；其分級、資格、進修、成績考核及其他權益等事項之辦法，由中央主管機關定之。

第 30 條 高級中等學校每班置導師一人，由校長就專任教師聘兼之。但建教合作班得依需要增置導師員額。

第 31 條 高級中等學校置軍訓主任教官、軍訓教官；其編制、員額、資格及遴選事項之辦法，由中央主管機關會同國防部定之；其職掌、介派、遷調、進修、申訴及其他相關事項之辦法，由中央主管機關定之。

第 32 條 公立高級中等學校專任教師、合聘教師、專業及技術教師、兼任

導師或行政職務者，其每週教學節數之標準，由各該主管機關定之。

- 第 33 條 各該主管機關應對公立高級中等學校教師辦理年度成績考核；其考核會之組成與任務、考核程序、考核指標、考核等級、獎懲類別、結果之通知及其他相關事項之辦法，由中央主管機關定之。

第 六 章 學生資格、入學方式及就學區劃分

- 第 34 條 國民中學畢業生或具同等學力者，具有高級中等學校入學資格；同等學力之認定標準，由中央主管機關定之。

- 第 35 條 為發展多元智能、培育創新人才，高級中等學校應採多元入學方式辦理招生。多元入學，以免試入學為主；經各該主管機關核定者，得就部分名額，辦理特色招生。

前項免試入學，一百零三學年度各就學區之總名額，應占核定招生總名額百分之七十五以上，並逐年提升，至一百零八學年度，應占核定招生總名額百分之八十五以上。

免試入學總名額，包括學校附設國民中學部應屆畢業學生直升之名額；其直升名額規定如下：

一、國立高級中等學校直升名額：不得高於國民中學部應屆畢業學生人數之百分之三十五。

二、直轄市、縣（市）立高級中等學校直升名額：由直轄市、縣（市）主管機關定之。

三、私立高級中等學校直升名額：一百零三學年度不得高於該校核定招生總名額之百分之六十。但其附設國民中學部學生人數小於學校招生人數者，不得高於國民中學部應屆畢業學生人數百分之六十，並採逐年漸進方式調整比率，至一百零八學年度不得高於百分之五十。

四、各就學區直升入學比率規定較本法限制更嚴格者，從其規定。私立高級中等學校違反法令規定，以考試或甄選等篩選方式進入其國民中學部、國民小學部之學生，經各該主管機關查證屬實者，自下一學年度起，其前項第三款核定直升名額依其違規人數比率扣減。

一百零三學年度各校提供免試入學名額比率，不得低於該校核定招生總名額百分之二十五，其比率得逐年檢討調整之。

私立高級中等學校非政府捐助設立、未接受政府依私立學校法第五十九條規定所為獎勵、補助，且未由政府依第五十六條規定負

擔學費者，得擬具課程計畫、申請單獨招生之理由、招生範圍及招生方式，報各該主管機關核定後，單獨辦理招生，不受本法有關招生規定之限制。但仍應提供不低於該校核定招生總名額百分之十五之免試入學名額。

採第三項直升方式者，其超額比序方式應依第三十七條第四項規定辦理。

各國民中學應協助學生自我認識及探索，依其能力、性向及興趣等，給予適性輔導，並提供升學選擇之建議，進入高級中等學校就學。

第 36 條 私立高級中等學校入學方式，未依本法規定，並報經主管機關核准者，其學生不適用第五十六條免學費之規定。

私立高級中等學校應依下列原則配合十二年國民基本教育之實施：

- 一、培養學生五育均衡發展。
- 二、充足合格教師專長授課。
- 三、輔導學生適性發展。
- 四、貫徹教學正常化。

第 37 條 高級中等學校辦理免試入學，應由學生向學校提出申請，免考入學測驗。

申請免試入學人數未超過各該主管機關核定之名額者，全額錄取。

申請免試入學人數超過各該主管機關核定之名額者，其錄取方式，由直轄市、縣（市）主管機關會商就學區內各校主管機關訂定，報中央主管機關備查。但技術型及單科型高級中等學校有特殊招生需要，擬具課程計畫、招生計畫、名額及免試入學方式，報各該主管機關核定者，不在此限。

前項情形，除得以學生在校健康與體育、藝術與人文、綜合活動領域之學習領域評量成績及格與否作為比序項目外，其他在校學習領域評量成績均不得採計。

第三項免試入學超額比序之原則、程序及相關事項之規定，一百零三學年度應於本法施行後一個月內公告之，其後各學年度應於一年前公告之。

第 38 條 高級中等學校辦理特色招生，應採學科考試分發或術科甄選方式辦理。

各該主管機關應就高級中等學校評鑑結果、歷年招生情形、學生

表現及課程規劃等，公告辦理特色招生之條件及名額。

高級中等學校依前項公告，擬具計畫及名額，報各該主管機關核定後，始得辦理特色招生；各該主管機關應以逐校逐班審核為原則，並公告核定之理由。

前項計畫內容，應包括特色招生之目標、課程與教學規劃及學生進路輔導等事項。

第一項採學科考試分發之特色招生，應於免試入學後辦理。免試入學未招滿之名額，不得移列調整於特色招生。

第 39 條 直轄市、縣（市）主管機關應自行或會同其他主管機關考量行政區內或跨行政區各校新生入學來源、區域共同生活圈、交通便利性、學校類型及分布等情形，規劃前二條高級中等學校就學區，報中央主管機關核定後公告之。

中央主管機關依前項規定核定前，得邀集相關直轄市、縣（市）主管機關、國民中學與高級中等學校代表及學者專家共同協商。

第 40 條 第三十五條至前條所定多元入學招生方式與對象、實施區域、範圍與方法、辦理時間、各類招生方式名額比率、特色招生之考試與甄選方式、就學區之劃定原則與程序、各該主管機關與學校之組織分工、私立高級中等學校入學方式不受限制之學校、其範圍、辦理方式、程序及其他應遵行事項之辦法，由中央主管機關會商直轄市、縣（市）主管機關定之。

第 41 條 下列學生進入高級中等學校就讀，不受前條所定辦法之限制，其身分認定、名額、辦理方式、時程、錄取原則及其他有關入學重要事項之辦法，由中央主管機關定之：

一、身心障礙學生。

二、原住民學生。

三、重大災害地區學生。

四、政府派赴國外工作人員子女。

五、參加國際性學科或術科競賽成績優良學生。

六、技藝技能競賽成績優良學生。

七、運動成績優良學生。

八、退伍軍人。

九、僑生。

十、蒙藏學生。

十一、外國學生。

十二、基於人道考量、國際援助或其他特殊身分經專案核定安置

之學生。

前項第一款及第二款學生之入學保障辦法，依特殊教育法及原住民族教育法之規定。

第 七 章 課程及學習評量

第 42 條 高級中等學校學生修業年限為三年。但性質特殊之類、群、科、學程有增減修業年限之必要，經各該主管機關報中央主管機關核定者，不在此限。

學生未在修業年限內修畢應修課程者，得延長其修業年限，至多二年。身心障礙學生因身心狀況及學習需要，得延長修業期限，至多四年。

學生因懷孕、分娩或撫育三歲以下子女，得延長修業期限，至多四年。

第 43 條 中央主管機關應訂定高級中等學校課程綱要及其實施之有關規定，作為學校規劃及實施課程之依據；學校規劃課程並得結合社會資源充實教學活動。

前項高級中等學校課程綱要之訂定，除由中央主管機關常設課程研究發展機構外，其他教育相關領域之機構、學校、法人及團體，亦得提出課程綱要草案，併案委由課程審議委員會審議；其提案方式、處理程序及其他相關事項之辦法，由中央主管機關定之。課程綱要之研究、發展、審議及其實施，應秉持尊重族群多元、性別平等、公開透明、超越黨派之原則。

第43-1條 中央主管機關為審議課程綱要，應設課程審議會（以下簡稱課審會）；課審會分為審議大會及分組審議會。

審議大會置委員四十一至四十九人，由政府機關代表與非政府代表組成。

其中具政府機關代表身分者，不得超過委員總人數之四分之一。

審議大會具政府機關代表身分之委員，由教育部就中央與地方機關人員提名後，送請行政院院長聘任之，並依其職務任免改聘。

非政府代表之審議大會委員，依下列程序產生之：

一、由行政院就國內具教育專業之專家學者、教師組織成員、校長組織成員、家長組織成員、其他教育相關之非政府組織成員及學生代表，提名委員候選人，提交課審會委員審查會以過半數同意後，送請行政院院長聘任之。

二、前款課審會委員審查會由立法院推舉十一名至十五名社會公

正人士組成之。

課審會委員任期四年，任滿得連任。單一性別不得低於委員總人數三分之一。政府機關代表及非政府代表中，均應包含具原住民身分者。但第一次聘任之非政府代表委員，其中二分之一之任期為二年。

中央及地方各級民意機關代表不得擔任課審會委員審查會之委員。

第43-2條 課審會審議大會掌理下列事項：

- 一、課程綱要總綱、各領域、科目、群科課程綱要之審議。
- 二、學校課程修訂原則之審議。
- 三、其他依法應由課審會決議事項。

課審會審議大會之決議，應有全體委員三分之二以上出席，以出席委員過半數之同意行之。

課審會審議大會、分組審議會之組成及運作辦法，由中央主管機關定之。

第 44 條 技術型高級中等學校之課程，應加強通識教育、實驗及實習。

前項實習課程之教學目標、科目、學分數、實施方式、實習場所、師資及其他相關事項之辦法，由中央主管機關定之。

綜合型高級中等學校之實習課程及普通型高級中等學校設有專業群、科、綜合高中學程之實習課程，準用前項辦法之規定。

第 45 條 高級中等學校應辦理學生學習評量，其評量範圍包括學業成績及德行評量。

前項評量方式、科目、結果及其他相關事項之辦法，由中央主管機關定之。

高級中等學校應就學生能力、性向及興趣，輔導其適性發展，並得採取專案編班方式提供體育、音樂、美術、舞蹈、戲劇等技藝課程，以銜接國民中學之技藝教育，其所需專業師資得由校長就校外具有專業技能之專任教師聘任之。

第 46 條 高級中等學校學生依第四十三條第一項所定課程綱要修畢其應修課程或學分成績及格，且德行評量之獎懲紀錄相抵後未滿三大過者，由學校發給畢業證書。

第 47 條 高級中等學校學生保留入學資格、轉學、轉科（學程）、休學、學分（課程）抵免、重（補）修、服兵役與出國等有關學籍處理、雙重學籍及其他與學籍有關事項之辦法，由中央主管機關定之。高級中等學校學生持國外學歷之採認原則、認定程序及其他應遵

行事項之辦法，由中央主管機關定之。

第 48 條 高級中等學校教科用書，以由民間編輯為原則，必要時，得由中央主管機關編定之。

高級中等學校教科用書，由國家教育研究院審定；申請教科用書審定者之資格、申請程序、審查範圍、審查程序、費額、審定執照之發給與廢止、印製規格、成書修訂、稀有類科教材之編訂與獎助及其他相關事項之辦法，由中央主管機關定之。

第 49 條 高級中等學校教科用書應由各學校公開選用；其選用規定，由學校訂定，經校務會議通過後實施；其相關採購方式，由各該主管機關定之。

第 八 章 學生權利及義務

第 50 條 高級中等學校應就學生能力、性向及興趣，考量社會職場動態，輔導其適性發展；其輔導工作、項目、程序、實施方式及其他相關事項之辦法，由中央主管機關定之。

第 51 條 高級中等學校應訂定學生獎懲規定，經校務會議通過後實施，並報各該主管機關備查。

第 52 條 高級中等學校設學生獎懲委員會，評議學生獎懲事件。

前項委員會之組成應包括經選舉產生之學生代表或學生會代表；其組成、評議範圍、期限、評議方式、評議結果之執行及其他相關事項之辦法，由各該主管機關定之。

第 53 條 高級中等學校應輔導學生成立由全校學生選舉產生之學生會及其他相關自治組織，並提供其必要協助，以增進學生在校學習效果及自治能力。

學生為前項學生會當然會員。

第 54 條 高級中等學校應設學生申訴評議委員會，評議學生與學生自治組織不服學校影響其權益之懲處或其他措施及決議之申訴事件，以保障學生權益。

前項委員會之組成應包括經選舉產生之學生代表或學生會代表；其申訴範圍、期限、委員會組成、評議方式、評議結果之執行及其他相關事項之辦法，由各該主管機關定之。

學校受理第五十二條及前二項之懲處或申訴事件時，應秉持客觀、公正、專業之原則，給予受懲處人或申訴人充分陳述意見及答辯之機會。

學校應以書面或其他適當方式告知受懲處人或申訴人各該評議決

定及不服該決定之相關救濟程序。

第 55 條 高級中等學校為維護學生權益，對學生學業、生活輔導、獎懲有關規章研訂或影響其畢業條件之會議，應由經選舉產生之學生代表出席；其人數由各校校務會議定之。

第 56 條 高級中等學校學生，符合一定條件者，免納學費。但未具有中華民國國籍、重讀及符合第三十六條第一項私立學校之學生，不適用之。

前項免納之學費，由政府編列預算補助學生。公立高級中等學校學生，由各校於註冊時逕免繳納；私立高級中等學校學生，由各校於註冊時免予繳納後，造具清冊函報各該主管機關請撥經費。第一項免納學費所需經費，除下列情形由各該主管機關負擔者外，由中央主管機關負擔之：

一、本法施行前已由各該主管機關負擔。

二、依其他法規規定由各該主管機關負擔。

三、本法施行後因主管機關管轄變更，免納學費所需經費已移由各該主管機關負擔。

除第一項免納學費規定外，高級中等學校得向學生收取學費、雜費、代收代付費、代辦費等必要費用；其免納學費之一定條件與補助、收費項目、用途、數額、減免、退費及其他相關事項之辦法，由中央主管機關會商直轄市、縣（市）主管機關定之。

第 57 條 政府對就讀高級中等學校之經濟弱勢學生，應視其就讀公私立學校之實際需要及政府財政狀況給予學費外之補助；其補助對象、條件、基準及其他相關事項之辦法，由中央主管機關會商直轄市、縣（市）主管機關後定之。

第 58 條 政府為協助學生就讀高級中等學校，應辦理學生就學貸款；貸款項目包括雜費、實習費、書籍費、住宿費、生活費、學生團體保險費、海外研修費及重讀者之學費等相關費用；其貸款條件、額度、項目、權利義務及其他應遵行事項之辦法，由中央主管機關定之。

第 59 條 高級中等學校應辦理學生團體保險；其範圍、金額、繳費方式、期程、給付基準、權利與義務、辦理方式及其他相關事項之辦法，由中央主管機關定之。

學生申請理賠時，學校應主動協助辦理。

各該主管機關應為所轄之公私立高級中等學校場所投保公共意外責任保險；其投保範圍、投保金額及相關事項，由中央主管機關

定之。

前項經費，由中央主管機關按年度編列預算支應之。

第 九 章 附 則

第 60 條 公立高級中等學校有下列情形之一者，由各該主管機關核予相關人員行政懲處、扣減補助款或減招班級數，並命其限期改善；屆期未改善者，並得按次處罰至改善為止：

一、實施教學，違反中央主管機關依第五十條所定輔導學生五育均衡或適性發展辦法之規定。

二、合格教師比率，違反中央主管機關依第二十四條第一項所定高級中等學校組織設置及員額編制標準之規定。

三、向學生收取費用，違反各該主管機關依第五十六條第四項所定辦法之規定。

私立高級中等學校有前項各款情形之一者，依私立學校法第五十五條規定處理。

第 61 條 公立高級中等學校之場地、設施、設備提供他人使用、委託經營、獎勵民間參與所獲之收入，不受國有財產法第七條收入解繳國庫及地方公有財產管理收入解繳公庫相關規定之限制。

公立高級中等學校之場地、設施、設備提供他人使用時，應以公益目的為優先。

公立高級中等學校編列公務預算者，前項收入與辦理學生課業輔導、重（補）修、招生、甄選、實習、實驗、實施推廣教育、接受捐款等收入及其相關支出，得設置專帳以代收代付方式執行，其賸餘款並得滾存作為改善學校基本設施或充實教學設備之用，不受預算法第十三條規定之限制。

前項收支管理作業規定，由中央主管機關定之。

公立高級中等學校編列附屬單位預算者，其各項收支均應依預算法循預算程序納入校務基金辦理。

第 62 條 高級中等學校特殊教育學生之教育需求，應依特殊教育相關規定辦理。

第 63 條 具高級中等學校畢業程度者，得經自學進修學力鑑定考試及格，發給證書；其考試辦理機關、每年舉辦之次數與時間、應考資格、考試科目與範圍、成績計算基準、證書之頒發、撤銷與廢止事由及其他相關事項之辦法，由中央主管機關定之。

第 64 條 本法公布施行前所設之高級中等進修學校及夜間部，自本法施行

之日起，應依本法規定轉型為進修部；其已任職教職員工及已招收學生之權益，仍適用本法施行前之規定辦理。

前項本法公布施行前所設之高級中等進修學校及夜間部轉型為進修部之程序及期限，於本法施行細則定之。

本法公布施行前，已獨立設立或大學校院附設之高級中等進修學校，其招生、變更、停辦及相關事項，依本法之規定辦理。

第 65 條 國防部為培育軍事人才設立之高級中等學校，準用本法之規定；其準用範圍，由國防部會商中央主管機關定之。

第 66 條 本法施行細則，由中央主管機關定之。

第 67 條 本法除第三十五條至第四十一條條文自中華民國一百零二年九月一日施行外，自一百零三年八月一日施行。

本法修正條文，除中華民國一百零五年五月十七日修正之第二十五條、第五十二條、第五十四條及第五十五條自一百零五年十月一日施行外，自公布日施行。

高級中等教育法施行細則

- 第 1 條 本細則依高級中等教育法（以下簡稱本法）第六十六條規定訂定之。
- 第 2 條 本法施行前已設立之高級中等學校，依本法第九條第三項規定沿用原校名者，於本法施行後有變更類型、群科類別，或學校合併、改制時，應依本法第九條第一項及第二項規定，變更名稱。
- 第 3 條 現職公立高級中等學校校長，依本法第十五條第一項規定，經各該主管機關逕行分發學校任教者，由受分發學校校長直接發給教師聘書。但聘期屆滿之續聘，應依教師法之規定辦理。
- 第 4 條 高級中等學校依本法第十九條規定置副校長者，除襄助校長推動校務外，其具有教師資格者，得經校長同意，在校外兼課。
- 第 5 條 高級中等學校依本法第二十六條規定設有學科、群科教學研究委員會者，置召集人一人，負責協調教師進行研究、改進教材教法、推展教學活動，並得減少每週基本教學節數。
- 第 6 條 本法第三十六條第一項所稱私立高級中等學校學生不適用本法第五十六條免學費之規定者，指依本法第三十五條第六項規定，經各該主管機關核定，辦理單獨招生之私立高級中等學校所招收之學生。但依本法第三十五條第六項但書所定名額免試入學之學生，不包括在內。
- 第 7 條 高級中等學校依課程進度，分年級實施教學；每班學生人數，以二十五人至四十五人為限。但情形特殊，經各該主管機關核定者，不在此限。
高級中等學校新開辦第一年，不得招收二年級以上學生，第二年不得招收三年級學生。
- 第 8 條 高級中等學校除依本法第四十八條規定，公開選用民間編定經國家教育研究院審定或中央主管機關編定之教科用書外，得依高級中等學校課程綱要及其實施之有關規定，自編補充教材。
- 第 9 條 本法施行前所設之高級中等進修學校及夜間部，應於施行後三年內，依本法第六十四條規定，提出轉型計畫書，就學生學習、課程教學、教職員工及學生權益之保障，詳加規劃，並報各該主管機關核定後，轉型為所屬高級中等學校之進修部。
- 第 10 條 本細則自中華民國一百零三年八月一日施行。

高級中等學校組織設置及員額編制標準

第 1 條 本標準依高級中等教育法（以下簡稱本法）第二十四條第一項規定訂定之。

第 2 條 高級中等學校（以下簡稱學校）置校長一人，專任，綜理校務；並得置副校長一人，襄助校長處理校務。

副校長之設置基準，由各該主管機關定之。

第 3 條 學校設下列一級單位：

一、教務處。

二、學生事務處。

三、總務處。

四、輔導處（室）。

五、圖書館。

六、實習處：技術型學校應設置；綜合型學校或設有專業群、科、學程之普通型學校，得設置。

七、特殊教育處：辦理特殊教育十八班以上者，得設置。

八、建教合作處：辦理建教合作十八班以上者，得設置。

九、進修部：辦理進修教育者，得設置。

十、資訊室、研究發展處、技術交流處或其他處（室）：得視業務需要設置。

第 4 條 學校設人事室或置人事管理員；其設人事室者，置主任一人，得置組員、助理員或書記若干人；其設置，依人事機構設置有關規定辦理。

學校設主（會）計室或置主（會）計員；其設主（會）計室者，置主任一人，得置組員、佐理員或書記若干人；其設置，依主計機構設置有關規定辦理。

第 5 條 學校設下列二級單位：

一、教務處：

（一）得設教學、註冊、設備、試務、課務、實習及就業輔導、實驗研究各組辦事。但設有實習處者，不得設實習及就業輔導組。

（二）普通型學校設有綜合高中學程十二班以上者，得設綜合高中組。

二、學生事務處：得設訓育、生活輔導、體育、衛生、社團活動各組。

三、總務處：得設文書、庶務、出納各組。

四、輔導處（室）：得設輔導、資料各組。

五、圖書館：得設技術服務、讀者服務、資訊媒體各組。

六、實習處：得設實習、就業輔導、技能檢定各組；辦理建教合作在十七班以下者，得設建教合作組。

七、學校辦理實用技能學程六班以上者，得視實際需要於適當單位增設實用技能組。

八、學校辦理特殊教育班二班以上十七班以下者，得增設特殊教育組。

九、進修部：得設教務、教學、註冊、學生事務、生活輔導、衛生、實習輔導各組。

十、資訊室、研究發展處、特殊教育處、建教合作處、技術交流處或其他處（室）：得視業務需要分組。

第 6 條 各該主管機關得視學校規模大小及校務發展需要，並配合學校班級數，訂定第三條及前條單位之設置基準或總量，並納入第十一條所定之組織規程準則。

第 7 條 學校教師員額編制如下：

一、普通科：每班置教師二人，每達四班，增置教師一人。

二、專業類科：

（一）農業、海事水產類：每三班置教師八人；未達三班者，二班置五人，一班置二人。但農業類之農業機械科每班置三人。

（二）工業及藝術類：每班置教師三人。

（三）商業及家事類：每二班置教師五人；未達二班者，一班置二人。

（四）前三目類，除工業類外，設有五科以上者，每增二科得增置教師一人。

（五）綜合高中學程：每班以二點五人為原則。但辦理工業、農業及海事水產綜合高中課程者，每班置三人。

三、實用技能學程：日間授課每班置教師一人，每滿四班增一人；夜間授課每班置教師二人。

四、特殊教育班：依高級中等以下學校特殊教育班班級及專責單位設置與人員進用辦法規定辦理。

五、體育班：依高級中等以下學校體育班設立辦法規定辦理。

六、進修部：每班置教師二人，並得由學校現有教師兼任。

七、專任輔導教師：八班以上十五班以下者，置一人；超過十五班部分，每滿十五班置一人；超過十五班之班級數除以十五後之餘數八班以上者，增置一人。進修部至少應置專任輔導教師一人，並協辦行政工作。

八、導師：每班置一人，由編制內專任教師兼任，但建教合作班得依需要增置導師員額；特殊教育班導師，依高級中等以下學校特殊教育班班級及專責單位設置與人員進用辦法規定設置。

九、兼行政職務人員：

（一）學校得置副校長一人，由校長就曾任一級單位主管以上人員聘兼之；未置副校長者，得置秘書一人，由校長就編制內專任教師聘兼之。

（二）教務處、學生事務處、總務處及實習處各置主任一人，除總務處主任得由教師兼任或職員專任外，其餘均由校長就專任教師聘兼之；其所屬各組，除總務處之組長由職員專任、學生事務處負責生活輔導業務之組長得由具輔導知能之人員兼任外，其餘由校長就專任教師聘兼之或由職員專任。

（三）輔導處（室）置主任一人，由校長就專任輔導教師聘兼之。如因業務設組，其組長由校長就具輔導知能之專任教師聘兼之。

（四）圖書館置主任一人，由校長遴選具有專業知能之人員專任，必要時得由具有專業知能之專任教師聘兼之。

（五）普通型學校、技術型學校及綜合型學校，設有專業類科二科以上者，每一專業科置科主任一人；設有專門學程總班級數四班以上者，置學程主任一人，由校長就各該專業科、學程之專任教師聘兼之。同類專業科及綜合高中專門學程，科主任、學程主任擇一配置。

（六）資訊室、研究發展處、特殊教育處、建教合作處、技術交流處、進修部或其他一級單位，置主任一人，由校長就專任教師聘兼之。

（七）進修部組長，得由校長就專任教師聘兼之；進修部軍訓教官得由學校現有軍訓教官兼任。

軍訓主任教官、軍訓教官之員額編制依軍訓教官員額設置之相關規

定辦理。本法施行前已依規定進用之護理教師，於本法施行後繼續任職者，其員額編制依護理教師員額設置之相關規定辦理。

第 8 條 學校職員員額編制如下：

一、總務處所屬各組，各置組長一人。

二、幹事、助理員、管理員、書記，依下列基準設置：

（一）幹事：六班以下者，置二人，超過六班部分，每六班增置一人，超過六班之班級數除以六之餘數三班以上者，增置一人。設有學生宿舍者，寄宿學生數八十人以上置幹事一人；三百人以上，增置一人；三百人以上，每增寄宿學生二百人，再增置一人。

（二）助理員、管理員：得置二人或三人。

（三）書記：置一人，四十一班以上者，得增置一人。

三、技士、技佐：

（一）工業及海事水產專業科，每科置技士及技佐各一人；農業專業科置技士一人，及設有農機具工廠之專業科，每科置技佐一人，商業及家事每類置技士一人。裝有高壓電力六百伏特以上學校，增置技士一人，專責電力管理。

（二）辦理綜合高中專門學程，每校置技士、技佐二人，四十一班以上者，得增置一人。設有工業、農業、海事類學程，每學程在四班以下者，得置技士一人，逾四班者，每增四班得增置技佐一人。辦商業、家事類學程者，每類得就技士、技佐擇一配置一人。

（三）設置同類專業科及綜合高中專門學程，其技士、技佐員額於前二目擇一配置。

四、電器管理員：學校有電器設備之維護管理需要，得置電器管理員一人。

五、醫師：得置兼任醫師一人，四十一班以上得增置一人，並得在預算額度內分科遴請合格醫師應診之。

六、營養師、護理師（或護士）：依學校衛生法規定辦理。進修部應於學校衛生法所定員額外，單獨置護理人員一人。

七、進修部兼任幹事：九班以下至多三人；十班至十五班至多五人；十六班以上至多八人。由校長指派現有人員兼任。

八、進修部兼辦人員：就業實習、總務、人事及主計等業務，由校

長指派相關人員兼辦之。

公立學校依第四條、第七條第一項第九款第二目及前項第一款至第四款職員之員額配置，應符合各機關職稱及官等職等員額配置準則規定；學校之總量及配置基準，應納入第十一條所定之組織規程準則或組織規程。

學校依高級中等以下學校體育班設立辦法得置專任運動教練。

學校設有游泳池或因學生運動與訓練需要，經報主管機關核准後得聘（僱）用救生員或運動傷害防護員若干人。

第 9 條 私立學校除依本標準規定設單位外，得視實際需要，設其他單位。私立學校人事及會計員額設置，依私立學校法及相關規定辦理；學校財團法人董事會得置辦事人員若干人，並得納入所設私立學校員額編制。

第 10 條 本法第六十條第一項第二款所稱合格教師，指於公立或已立案之私立學校編制內，按月支給待遇，並依法取得與其任教類別、學科相符教師證書之專任或代理教師，並包括經中央主管機關審核通過，取得專業及技術教師證書之專任專業及技術教師。

學校前項合格教師比率（學校合格教師總人數／學校聘任之專任及代理教師總人數），應達下列基準：

一、公立學校：偏鄉學校百分之八十以上，其餘學校百分之八十五以上。

二、私立學校：偏鄉學校或師資培育供需現況不足之群科百分之七十以上，其餘學校或群科百分之八十以上。

前項所定偏鄉學校，應符合下列條件之一，並由各該主管機關認定：

一、學校所在地區，無公共交通工具到達者。

二、學校距公共交通站牌，達五公里以上者。

三、社區距學校五公里以上，且無公共交通工具可到達學校者。

四、公共交通工具到學校所在地區，每日少於四班，或公共交通工具每日八班以內仍無法配合上下學者。

第二項第二款所定師資培育供需現況不足之群科，由各該主管機關認定。

第 11 條 各該主管機關應就所屬公立學校依本標準規定，訂定組織規程準則；各學校應擬訂員額編制表，報各該主管機關核定。各該主管機關應將組織規程準則及各學校職員員額編制表，分別轉請考試院核備或備查。

私立學校應依本標準規定，擬訂組織規程及員額編制表，報各該主管機關核定。

第 12 條 學校附設國民中學、國民小學部者，其組織及員額編制，依國民教育法及其相關法規之規定。

第 13 條 本標準自中華民國一百零三年八月一日施行。

國立高級中等學校組織規程準則

第 1 條 教育部（以下簡稱本部）為規範國立高級中等學校（以下簡稱學校）組織規程，特訂定本準則。

第 2 條 學校置校長一人，專任，綜理校務。

學校四十一班以上者，得置副校長一人，由校長就曾任一級單位主管以上人員聘兼之。

第 3 條 學校應設一級單位，其掌理事項如下：

一、教務處：辦理課程編排、教學實施、學籍管理、成績評量、教學設備、教學研究、註冊事務、教具圖書資料、招生與升學作業、學習輔導、特殊教育及其他有關事項。

二、學生事務處：辦理訓育、生活輔導、體育、衛生、社團活動、營養保健、性別平等教育委員會、防制校園霸凌因應小組及其他有關事項。

三、總務處：辦理文書、檔案管理、公文管理、事務、出納、工友管理、物品採購、營建修繕、財產管理及其他有關事項。

四、輔導處（室）：辦理學生輔導與諮商、資料建立與管理、生涯輔導及其他有關事項。

五、圖書館：辦理技術服務、資訊媒體、讀者服務及其他有關事項。技術型學校應設實習處，綜合型學校或設有專業群、科、學程之普通型學校得設置；辦理學生實習、技能檢定、學生就業輔導、建教合作及其他有關事項，但設有建教合作處者，由該處辦理建教合作事項。

學校視類型、校務發展需要及規模大小，設一級單位；其設置基準及掌理事項如下：

一、特殊教育處：特殊教育班十八班以上者，得設置；辦理特殊教育及其他有關事項。

二、建教合作處：建教合作班十八班以上者，得設置；辦理建教合作及其他有關事項。

三、進修部：辦理進修教育者，得設置；辦理進修教育及其他有關事項。

四、資訊室：達六十班以上者，得視業務需要設置；辦理資訊業務及其他有關事項。

五、研究發展處：達六十班以上者，得視業務需要設置；辦理研究發展及其他有關事項。

六、技術交流處：達六十班以上者，得視業務需要設置；辦理技術交流及其他有關事項。

學校得依校務發展需要，自行調整各處（室、館、部）之掌理事項。

第 4 條 學校一級單位下設二級單位（組）辦事；設置基準如下：

一、前條一級單位，應設之組數總計如下：

- （一）未達二十四班者：九組。
- （二）二十四班以上未達三十六班者：十一組。
- （三）三十六班以上未達四十八班者：十三組。
- （四）四十八班以上未達七十二班者：十五組。
- （五）七十二班以上者：十七組。

二、除前款組數外，有下列情形者，其設置基準如下：

- （一）設實習處者：增設一組至二組。
- （二）設實用技能學程者：六班以上，增設一組。
- （三）設進修部者：未達十班者，增設二組；十班以上未達十六班者，增設四組；十六班以上者，增設五組。
- （四）附設國民中學部者：未達九班者，得增設一組；九班以上未達十二班者，得增設二組；十二班以上者，得增設三組。
- （五）附設國民小學部者：未達六班者，得增設一組；六班以上未達十二班者，得增設二組；十二班以上者，得增設三組。

設特殊教育班二班以上十七班以下，未設特殊教育處者，得增設一組。

第 5 條 學校置教師、專任輔導教師、導師、科主任、學程主任、組長、秘書、主任、軍訓教官及護理教師；其員額編制，依高級中等學校組織設置及員額編制標準（以下簡稱本標準）第七條及第十二條規定。

學校兼行政職務人員之進用方式如下：

- 一、一級單位主任及二級單位科主任、學程主任，除總務處之主任得由教師兼任或職員專任外，其餘均由校長就專任教師聘兼之。
- 二、輔導處（室）置主任一人，由校長就專任輔導教師聘兼之。如因業務設組，其組長由校長就具輔導知能之專任教師聘兼之。

三、圖書館置主任一人，由校長遴選具有專業知能之人員專任，必要時得由具有專業知能之專任教師聘兼之。

四、二級單位組長，除總務處之組長由職員專任、學生事務處負責生活輔導業務之組長得由具輔導知能之人員兼任外，其餘由校長就專任教師聘兼之或由職員專任。

第 6 條 學校置組長、幹事、技士、助理員、技佐、管理員、電器管理員、書記等職員及專任運動教練；其員額編制，依本標準第八條及第十二條規定。

學校置醫師、營養師、護理師（或護士）等醫事人員，其員額編制，依本標準第八條及第十二條規定。

學校職員數，以不逾教職員員額總數百分之二十五為限。但本準則施行前已進用之職員，得繼續任職至離職為止。

第 7 條 學校設人事室，置主任、組員、助理員，依法辦理人事管理事項。

第 8 條 學校設主計室，置主任、組員、佐理員，依法辦理歲計、會計及統計事項。

第 9 條 學校設學科或群科教學研究委員會。

學校為推展校務，經由校務會議議決後，得設各種委員會；其組成及任務，由學校定之。

第 10 條 學校應訂定分層負責明細表。

第 11 條 學校應擬訂員額編制表，報本部核定；本部應將本準則及各學校職員員額編制表，轉請考試院核備。

第 12 條 本準則所列各職稱之官等職等或級別及員額，另以編制表定之。各職稱之官等職等，依職務列等表之規定。

第 13 條 本準則自中華民國一百零三年八月一日施行。

高級中等學校學生獎懲委員會組織及運作辦法

第 1 條 本辦法依高級中等教育法（以下簡稱本法）第五十二條第二項規定訂定之。

第 2 條 本辦法用詞，定義如下：

- 一、高級中等學校（以下簡稱學校）：指教育部主管之學校。
- 二、學生：指取得學校正式學籍註冊之在學學生。
- 三、獎懲：指依學校獎懲規定具獎勵或懲罰性質之措施。

第 3 條 本法第五十二條所定學校學生獎懲委員會（以下簡稱本會），置委員十一人至十五人，委員任期一年，由校長就下列人員聘（派）兼之：

- 一、行政人員代表。
- 二、導師代表。
- 三、教師代表。
- 四、家長代表。
- 五、經選舉產生之學生代表或學生會代表。

本會任一性別委員人數不得少於委員總數三分之一。

第一項第二款至第五款委員人數，不得少於委員總數二分之一。

第 4 條 本會由學生事務處主任擔任主席，負責召集並主持會議。

主席因故無法召集會議時，由校長就委員中指定一人召集之。

主席因故無法主持會議時，由出席委員互推代理主席一人主持會議。

第 5 條 本會委員不得兼任同一學校學生申訴評議委員會委員。

第 6 條 本會之任務為評議下列事項：

- 一、學校學生獎懲規定。
- 二、學校年度學生獎懲教育工作計畫。
- 三、學生擬記大功或大過以上之獎懲事件。
- 四、學生特別獎勵及本會之特殊管教措施等獎懲事件。
- 五、學生已接受司法機關或相關機關處理之重大獎懲事件。
- 六、經學校性別平等教育委員會調查屬實，依調查結果評議其後續懲處事件。
- 七、經校長交議之其他重大學生獎懲事件。

第 7 條 本會作成之學生懲處評議結果，學校應落實後續輔導作為，並適切輔導學生改過及銷過。

第 8 條 本會評議學生獎懲事件，應本客觀、公正、專業原則，瞭解事實經過，衡酌學生身心特質、家庭因素、行為動機及平時表現等，

以鼓勵學生優良表現，導引學生人格健全及適性發展。

本會評議學生重大懲處事件，於評議前，應提供受懲處學生及其父母、監護人到場充分陳述意見及答辯之機會；必要時，得通知或經利害關係人申請到場陳述意見。

前項陳述及相關詢問內容應予記錄，並經陳述人簽名確認；其拒絕簽名或蓋章者，應記明其事由。陳述人對紀錄有異議者，應更正之。

第 9 條 本會每學期至少應召開會議一次；如遇特殊獎懲事件，必要時得不定期召開會議。

第 10 條 本會評議獎懲事件，以不公開為原則。

本會評議懲處事件時，除經本會決議顯無必要外，應通知受懲處學生及其父母、監護人到場說明；評議獎懲事件時，得經本會決議邀請提案人（單位）、關係人、社工師、心理師、學者專家或有關機關（單位）指派之人員到場諮詢或說明。

獎懲事件之提案人（單位）、受獎懲學生、學生之父母、監護人或關係人申請於本會評議時到場說明者，經本會同意後，應指定時間地點，通知其到場說明。

依前二項規定到場說明之學生及其父母、監護人或關係人，得偕同輔佐人一人到場說明。

第 11 條 獎懲事件有實地瞭解之必要時，得經本會決議，推派委員三人為之，並於本會會議時報告。

本會委員應親自出席會議，經委員二分之一以上出席，始得開會；經出席委員過半數之同意行之。

依第十三條規定迴避之委員，於表決時，不計入前項出席委員人數。

第 12 條 獎懲事件全部或一部之評議決定，以司法爭議處理或相關法律程序處理之結果為據者，本會得於司法爭議處理或相關法律程序終結前，停止該獎懲案件之評議，並以書面通知獎懲事件之提案人（單位）、學生、學生之父母、監護人或關係人。

經本會依規定停止獎懲案件之評議，於停止原因消滅後，應繼續評議，並以書面通知前項人員（單位）。

第 13 條 本會處理學生獎懲事件，關於委員之迴避，準用行政程序法第三十二條及第三十三條規定。

第 14 條 依第六條第三款至第七款規定提出之重大學生獎懲事件，本會之獎懲評議結果決定，除依第十二條規定停止評議者外，自收受學生獎懲事件書面提案（交議）之次日起，應於二個月內為之；必

要時，得予延長，並通知獎懲事件之提案人（單位）、受獎懲學生、學生之父母、監護人或關係人；延長以一次為限，最長不得逾一個月。

前項期間，依第十二條規定停止評議者，自繼續評議之日起重行起算。

第 15 條 本會評議獎懲事件之評議決定，以無記名投票表決方式為之。

本會會議之與會人員及其他工作人員對於評議、表決及其他委員個別意見，應嚴守秘密；涉及受獎懲學生隱私之事件及其基本資料，均應予以保密。

第 16 條 學校全體教職員工生，對本會評議學生獎懲事件，依其情形有提供相關資料及配合說明之義務。

第 17 條 本會學生獎懲事件之評議，經校長核定後，學校應作成獎懲事件評議決定書，明確記載事由、獎懲結果、獎懲法令依據及不服獎懲結果之救濟方式，並以可供存證查核方式，專函通知受獎懲學生及其父母或監護人。

前項救濟方式，應於評議決定書末明確記載，受獎懲學生及其父母、監護人如有不服，得於通知函送達之次日起二十日內，以書面向學生申訴評議委員會提起申訴，逾期不受理。

第 18 條 校長對前條本會獎懲評議結果有不同意見時，應敘明理由，送請本會復議；校長對本會復議結果仍不同意時，經本會會議出席委員三分之二以上決議維持本會原獎懲評議結果，或經本會會議出席委員三分之二以上決議作成其他獎懲評議結果時，校長應即核定，並予發布執行。

第 19 條 受獎懲學生及其父母或監護人，對於本會獎懲評議結果，認為違法或不當致使學生權益受損者，得依學校學生申訴案件處理相關規定，於評議決定書通知送達之次日起二十日內，以書面向學校學生申訴評議委員會提起申訴。

第 20 條 性別平等教育法所定行為人，經依該法第三十一條第三項規定議處後，申請人或行為人有不服者，應依同法第三十二條第一項規定提起申復；申請人或行為人為學生，其本人及其父母或監護人對於申復結果不服者，應依同法第三十四條第一項第五款規定，自接獲書面通知書之次日起三十日內，以書面向學校學生申訴評議委員會提起申訴，不適用前條規定。

第 21 條 本辦法自中華民國一百零五年十月一日施行。

高級中等學校學生申訴評議委員會組織及運作辦法

第 1 條 本辦法依高級中等教育法（以下簡稱本法）第五十四條第二項規定訂定之。

第 2 條 本辦法用詞，定義如下：

一、高級中等學校（以下簡稱學校）：指教育部主管之高級中等學校。

二、學生：指學校對其為懲處、其他措施或決議時，具有學籍之受教者。

第 3 條 學校為處理申訴人申訴案件，應設學生申訴評議委員會（以下簡稱申評會）。

申評會置委員七人至十五人，任期一年，均為無給職，由校長就學校行政人員代表、教師代表、家長會代表、經選舉產生之學生代表或學生會代表及社會公正人士聘（派）兼之；必要時，得遴聘法律、心理或輔導學者專家，擔任委員或諮詢顧問。申評會處理特殊教育學生申訴案件，並應增聘特殊教育學者專家、特殊教育家長團體代表或其他特殊教育專業人員擔任委員，不受委員人數上限之限制。前項任一性別委員人數不得少於委員總數三分之一。

學校學生獎懲委員會委員，不得兼任同校申評會委員。

第 4 條 學生或學生自治組織（以下簡稱申訴人）對學校影響其權益之懲處、其他措施或決議不服者，得提起申訴。

前項學生之父母、監護人，得為學生之代理人提起申訴。

學生自治組織提起申訴時，應以該組織之名義為之。

第 5 條 申訴人提起申訴者，應自知悉或通知送達之次日起二十日內，以書面向學校為之。

申訴之提起，以學校收受申訴書之日期為準。

學校對於逾期之申訴案件，不予受理。但申訴人因不可抗力或不可歸責於己之事由，並提出具體證明者，不在此限。

第 6 條 申訴人向學校提起申訴，同一案（事）件以一次為限。

申訴人提起申訴後，於評議決定書送達前，得撤回申訴。申訴經撤回後，不得就同一案（事）件再提起申訴。

第 7 條 申評會委員會議，由校長召集，並於委員產生後第一次開會時，由委員互選一人擔任主席，主持會議。主席不克出席時，由委員互選一人代理之。

第 8 條 申評會委員會議，委員應親自出席，不得委託他人代理出席。

申評會委員會議應有全體委員三分之二以上出席，始得開會。申訴事件之評議決定，經出席委員三分之二以上同意，始得決議；其他

決議，以出席委員過半數同意為之。

委員於任期中無故缺席達二次或因故無法執行職務者，得由校長解除其委員職務，並依第三條第二項規定補聘之；補聘委員之任期至原任期屆滿之日止。

第 9 條 申評會委員會議，以不公開為原則。

申評會評議時，應秉持客觀、公正、專業之原則，給予申訴人充分陳述意見及答辯之機會，並得通知申訴人及其父母、監護人、關係人到會說明。

申評會委員會議之評議決定，以無記名投票表決方式為之。

申評會委員會議之與會人員及其他工作人員對於評議、表決及其他委員個別意見，應嚴守秘密；涉及學生隱私之申訴案及申訴人之基本資料，均應予以保密。

第 10 條 申訴之評議決定，應於收受申訴書之次日起三十日內為之，並應於評議決定之次日起十日內，作成學生申訴評議決定書（以下簡稱評議決定書）。

前項評議決定書，應載明下列事項：

- 一、申訴人姓名、出生年月日、住（居）所及身分證明文件字號。
- 二、法定代理人或監護人姓名、出生年月日、住（居）所及身分證明文件字號。
- 三、主文、事實及理由；其係不受理決定者，得不記載事實。
- 四、申評會主席署名。決定作成時主席因故不能執行職務者，由代理主席署名，並記載其事由。
- 五、不服評議決定之救濟方法。
- 六、評議決定書作成之年月日。

第 11 條 申評會作成評議決定書，應以學校名義送達申訴人及其父母或監護人；無法送達者，依行政程序法相關規定處理。

對於足以改變學生身分或損害其受教育機會等處分之申訴案，應於該評議決定書附記：申訴人如不服申評會之評議決定，得於評議決定書送達之次日起三十日內，依法向教育部提起訴願。

第 12 條 學校對於前條第二項申訴案之學生，於申評會作成評議決定前，應以彈性輔導方式，安排其繼續留校就讀，並以書面載明學籍相關之權利及義務。

第 13 條 申評會處理申訴案件，關於委員之迴避，準用行政程序法第三十二條及第三十三條規定。

第 14 條 本辦法自中華民國一百零三年八月一日施行。

本辦法修正條文，自中華民國一百零五年十月一日施行。

學生輔導法

第 1 條 為促進與維護學生身心健康及全人發展，並健全學生輔導工作，特制定本法。

學生輔導，依本法之規定。但特殊教育法另有規定者，從其規定。

第 2 條 本法所稱主管機關：在中央為教育部；在直轄市為直轄市政府；在縣（市）為縣（市）政府。

軍事及警察校院，其主管機關分別為國防部及內政部。

本法所定事項涉及各目的事業主管機關業務時，各該機關應配合辦理。

第 3 條 本法用詞，定義如下：

一、學校：指公私立各級學校。但不包括矯正學校。

二、輔導教師：指符合高級中等以下學校輔導教師資格，依法令任用於高級中等以下學校從事學生輔導工作者。

三、專業輔導人員：指具有臨床心理師、諮商心理師或社會工作師證書，由主管機關或學校依法進用，從事學生輔導工作者。

前項第二款輔導教師資格，由中央主管機關定之。

第 4 條 各級主管機關為執行學生輔導行政工作，應指定學生輔導專責單位或專責人員，辦理各項學生輔導工作之規劃及執行事項。

高級中等以下學校主管機關應設學生輔導諮商中心，其任務如下：

一、提供學生心理評估、輔導諮商及資源轉介服務。

二、支援學校輔導嚴重適應困難及行為偏差之學生。

三、支援學校嚴重個案之轉介及轉銜服務。

四、支援學校教師及學生家長專業諮詢服務。

五、支援學校辦理個案研討會議。

六、支援學校處理危機事件之心理諮商工作。

七、進行成果評估及嚴重個案追蹤管理。

八、協調與整合社區諮商及輔導資源。

九、協助辦理專業輔導人員與輔導教師之研習與督導工作。

十、統整並督導學校適性輔導工作之推動。

十一、其他與學生輔導相關事宜。

學生輔導諮商中心之建置規劃、設施設備、推動運作及與學校之協調聯繫等事項之規定，由高級中等以下學校主管機關定之。

第 5 條 各級主管機關為促進學生輔導工作發展，應召開學生輔導諮詢會，其任務如下：

- 一、提供有關學生輔導政策及法規興革之意見。
- 二、協調所主管學校、有關機關（構）推展學生輔導相關工作之事項。
- 三、研議實施學生輔導措施之發展方向。
- 四、提供學生輔導相關工作推展策略、方案、計畫等事項之意見。
- 五、提供學生輔導課程、教材、活動之規劃、研發等事項之意見。
- 六、協調各目的事業主管機關，並結合民間資源，共同推動學生輔導工作。
- 七、其他有關推展學生輔導相關工作之諮詢事項。

前項諮詢會置召集人一人，由各級主管機關首長擔任，其餘委員由各級主管機關首長就學者專家（應包括精神科醫師）、教育行政人員、學校行政人員（應包括輔導主任）、教師代表（應包括輔導教師）、家長代表、相關專業輔導人員、相關機關（構）或專業團體代表聘兼之；教育行政人員及學校行政人員代表人數合計不得超過委員總額之二分之一，任一性別委員人數不得少於委員總額三分之一。

第一項學生輔導諮詢會之委員遴選、組織及運作方式之規定，由各級主管機關定之。

第 6 條 學校應視學生身心狀況及需求，提供發展性輔導、介入性輔導或處遇性輔導之三級輔導。

前項所定三級輔導之內容如下：

- 一、發展性輔導：為促進學生心理健康、社會適應及適性發展，針對全校學生，訂定學校輔導工作計畫，實施生活輔導、學習輔導及生涯輔導相關措施。
- 二、介入性輔導：針對經前款發展性輔導仍無法有效滿足其需求，或適應欠佳、重複發生問題行為，或遭受重大創傷經驗等學生，依其個別化需求訂定輔導方案或計畫，提供諮詢、個別諮商及小團體輔導等措施，並提供評估轉介機制，進行個案管理及輔導。
- 三、處遇性輔導：針對經前款介入性輔導仍無法有效協助，或嚴重適應困難、行為偏差，或重大違規行為等學生，配合其特殊需求，結合心理治療、社會工作、家庭輔導、職能治療、法律服務、精神醫療等各類專業服務。

第 7 條 學校校長、教師及專業輔導人員，均負學生輔導之責任。

學校各行政單位應共同推動及執行前條三級輔導相關措施，協助前項人員落實其輔導職責，並安排輔導相關課程或活動之實施。

高級中等以下學校之專責單位或專責人員遇有中途輟學、長期缺課、中途離校、身心障礙、特殊境遇、文化或經濟弱勢及其他明顯有輔導需求之學生，應主動提供輔導資源。

學校執行學生輔導工作，必要時，得結合學生輔導諮商中心、特殊教育資源中心、家庭教育中心等資源，並得請求其他相關機關(構)協助，被請求之機關(構)應予配合。

第 8 條 高級中等以下學校應設學生輔導工作委員會，其任務如下：

一、統整學校各單位相關資源，訂定學生輔導工作計畫，落實並檢視其實施成果。

二、規劃或辦理學生、教職員工及家長學生輔導工作相關活動。

三、結合學生家長及民間資源，推動學生輔導工作。

四、其他有關學生輔導工作推展事項。

前項學生輔導工作委員會置主任委員一人，由校長兼任之，其餘委員由校長就學校行政主管、輔導教師或專業輔導人員、教師代表、職員工代表、學生代表及家長代表聘兼之；任一性別委員人數不得少於委員總額三分之一。但國民中、小學得視實際情況免聘學生代表。

第一項學生輔導工作委員會之組織、會議及其他相關事項之規定，由學校定之。

專科以上學校為統整校內各單位相關資源以推展學生輔導工作，得準用前三項規定設學生輔導工作委員會。

第 9 條 學校應由專責單位或專責人員推動學生輔導工作，掌理學生資料蒐集、處理及利用，學生智力、性向、人格等測驗之實施，學生興趣成就及志願之調查、輔導及諮商之進行等事項。

前項學生輔導資料，學校應指定場所妥善保存，其保存方式、保存時限及銷毀，由中央主管機關定之。

第 10 條 高級中等以下學校專任輔導教師員額編制如下：

一、國民小學二十四班以下者，置一人，二十五班以上者，每二十四班增置一人。

二、國民中學十五班以下者，置一人，十六班以上者，每十五班增置一人。

三、高級中等學校十二班以下者，置一人，十三班以上者，每十二班增置一人。

學校屬跨學制者，其專任輔導教師之員額編制，應依各學制規定分別設置。

- 第 11 條 高級中等以下學校得視實際需要置專任專業輔導人員及義務輔導人員若干人，其班級數達五十五班以上者，應至少置專任專業輔導人員一人。

高級中等以下學校主管機關應置專任專業輔導人員，其所轄高級中等以下學校數合計二十校以下者，置一人，二十一校至四十校者，置二人，四十一校以上者以此類推。

依前二項規定所置專任專業輔導人員，應由高級中等以下學校主管機關視實際需要統籌調派之。

高級中等以下學校、直轄市、縣（市）主管機關置專任專業輔導人員所需經費，由中央主管機關視實際需要酌予補助之；其人員之資格、設置、實施方式、期程及其他相關事項之辦法，由中央主管機關會商直轄市、縣（市）主管機關後定之。

專科以上學校學生一千二百人以下者，應置專業輔導人員至少一人；超過一千二百人者，以每滿一千二百人置專業輔導人員一人為原則，未滿一千二百人而餘數達六百人以上者，得視業務需求，增置一人。但空中大學及宗教研修學院，不在此限。

學校分設不同校區者，應依校區學生總數分別置專業輔導人員。

- 第 12 條 學校教師，負責執行發展性輔導措施，並協助介入性及處遇性輔導措施；高級中等以下學校之輔導教師，並應負責執行介入性輔導措施。

學校及主管機關所置專業輔導人員，負責執行處遇性輔導措施，並協助發展性及介入性輔導措施；專科以上學校之專業輔導人員，並應負責執行介入性輔導措施。

學生對學校或輔導相關人員有關其個人之輔導措施，認為違法或不當致損害其權益者，學生或其監護人、法定代理人，得向學校提出申訴，學校應提供申訴服務；其申訴案件之處理程序、方式及相關服務事項，依相關規定辦理。

- 第 13 條 高級中等以下學校應依課程綱要安排輔導相關課程或班級輔導活動，並由各該學科專任教師或輔導教師擔任授課。

專任輔導教師不得排課。但因課務需要教授輔導相關課程者，其教學時數規定，由各該主管機關定之。

- 第 14 條 各級主管機關應妥善規劃專業培訓管道，並加強推動教師與專業輔導人員之輔導知能職前教育及在職進修。

高級中等以下學校主管機關應定期辦理初任輔導主任或組長、輔導教師及初聘專業輔導人員至少四十小時之職前基礎培訓課程。學校應定期辦理校長、教師及專業輔導人員輔導知能研習，並納入年度輔導工作計畫實施。

高級中等以下學校之教師，每年應接受輔導知能在職進修課程至少三小時；輔導主任或組長、輔導教師及專業輔導人員，每年應接受在職進修課程至少十八小時；聘用機關或學校應核給公(差)假。但初任輔導主任或組長、輔導教師及初聘專業輔導人員依第二項規定於當年度已完成四十小時以上之職前基礎培訓課程者，得抵免之。

第 15 條 輔導教師及專業輔導人員接受在職進修課程情形及學生輔導工作成效，納入其成績考核，成績優良者，應予獎勵。

第 16 條 學校應設置執行學生輔導工作所需之場地及設備，執行及推動學生輔導工作；其設置基準，由中央主管機關定之。

第 17 條 學生輔導工作相關人員，對於因業務而知悉或持有他人之秘密，負保密義務，不得洩漏。但法律另有規定或為避免緊急危難之處置，不在此限。

前項人員並應謹守專業倫理，維護學生接受輔導專業服務之權益。

第 18 條 學校應定期辦理輔導工作自我評鑑，落實對學生輔導工作之績效責任。

各級主管機關應就學校執行學生輔導工作之成效，定期辦理評鑑，其結果應納入學校校務評鑑相關評鑑項目參據；評鑑結果績優者，應予獎勵，成效不佳者，應輔導改進。

第 19 條 為使各教育階段學生輔導需求得以銜接，學校應提供整體性與持續性轉銜輔導及服務；其轉銜輔導及服務之辦法，由中央主管機關定之。

中央主管機關得建置學生通報系統，供學校辦理前項通報及轉銜輔導工作。

第 20 條 各級主管機關及學校為推動學生輔導工作，應優先編列所需經費，並專款專用。

第 21 條 高級中等學校以下學生家長、監護人或法定代理人應發揮親職之教育功能，相對承擔輔導責任，配合學校參與學生輔導相關活動，提供學校必要之協助。

為促進家長參與學生輔導工作，各級學校應主動通知輔導資源或

輔導活動相關訊息。

第 22 條 第十條及第十一條有關專任輔導教師及專任專業輔導人員之配置規定，於中華民國一百零六年八月一日起逐年增加，並自一百零六年起由中央主管機關每五年進行檢討。

第 23 條 本法施行細則，由中央主管機關定之。

第 24 條 本法自公布日施行。

學生輔導法施行細則

第 1 條 本細則依學生輔導法（以下簡稱本法）第二十三條規定訂定之。

第 2 條 國民小學輔導教師之資格如下：

一、專任輔導教師：

（一）於一百零一學年度至一百零五學年度，應具有下列資格之一：

1.輔導、諮商、心理相關系所組畢業（包括輔系及雙主修）且具國民小學合格教師證書，或同時具輔導（活動）科或綜合活動學習領域輔導活動專長教師證書及國民小學合格教師證書。

2.國民小學加註輔導專長教師證書。

（二）自一百零六學年度起，應具有國民小學加註輔導專長教師證書。

二、現任校內合格教師兼任輔導教師，應依下列專業背景之優先順序選任：

（一）具備擔任專任輔導教師資格。

（二）修畢輔導四十學分。

（三）修畢輔導二十學分。

第 3 條 國民中學輔導教師之資格如下：

一、專任輔導教師：

（一）於一百零一學年度至一百零五學年度，應具有下列資格之一：

1.輔導、諮商、心理相關系所組畢業（包括輔系及雙主修）且具中等學校合格教師證書。

2.中等學校輔導（活動）科或國民中學綜合活動學習領域輔導活動專長教師證書。

（二）自一百零六學年度起，應具有中等學校輔導（活動）科或國民中學綜合活動學習領域輔導活動專長教師證書。

二、現任校內合格教師兼任輔導教師，應依下列專業背景之優先順序選任：

（一）具備擔任專任輔導教師資格。

（二）修畢輔導四十學分。

（三）修畢輔導二十學分。

第 4 條 高級中等學校專任輔導教師，應具有中等學校輔導（活動）科教

師證書或高級中等學校輔導科教師證書。

第 5 條 本法第四條第一項所稱學生輔導專責單位，指各級主管機關所設具有專責人員及預算，負責辦理學生輔導業務之單位。

第 6 條 教育部依本法第四條第二項所設學生輔導諮商中心，應置主任一人，綜理中心業務。

第 7 條 學校應針對介入性輔導及處遇性輔導之學生，列冊追蹤輔導。

學校得召開個案會議，針對前項學生之個別特性，訂定輔導方案或計畫等相關措施。

學校得邀請學校行政人員、相關教師、輔導教師、專業輔導人員、學生家長及學生本人參與訂定輔導方案或計畫等相關措施。

學校得視學生輔導需求，彈性處理出缺勤紀錄或成績考核，並積極協助其課業，不受請假或成績考核相關規定之限制。

第 8 條 專科以上學校依本法第八條第四項規定，設學生輔導工作委員會，得整併或調整現行性質、任務相似之任務編組組織為之。

第 9 條 本法第九條第一項所定學生資料蒐集、處理及利用，應尊重當事人之權益，依誠實及信用方法為之，不得逾越特定目的之必要範圍，並應與蒐集之目的具有正當合理之關聯。

第 10 條 本法第九條第二項所定學生輔導資料，學校得以書面或電子儲存媒體資料保存之，並應自學生畢業或離校後保存十年。

已逾保存年限之學生輔導資料，學校應定期銷毀，並以每年一次為原則。

第 11 條 本法第十條所定高級中等以下學校專任輔導教師員額編制之計算方式如下：

一、國民小學班級數二十四班以下者，置一人，二十五班至四十八班者，置二人，四十九班以上者以此類推。

二、國民中學班級數十五班以下者，置一人，十六班至三十班者，置二人，三十一班以上者以此類推。

三、高級中等學校班級數十二班以下者，置一人，十三班至二十四班者，置二人，二十五班以上者以此類推。

前項班級數之採計，以學校內接受國民教育、高級中等教育之普通班（包括實用技能班）、藝術才能班、體育班及集中式特殊教育班之班級數合計。

第 12 條 專科以上學校依本法第十一條第五項規定所置專業輔導人員，應以專任為原則，並得以兼任專業輔導人員累計執行介入性或處遇性輔導服務時數折抵為之；其方式如下：

- 一、應置人數未達三人者，所置人員應以專任為之。
- 二、應置人數達三人以上者，其應置總人數之三分之一以下，得以學校兼任專業輔導人員累計執行介入性或處遇性輔導服務時數折抵計算；一年累計達五百七十六小時，得折抵為一名專任專業輔導人員。

專科以上學校應於中華民國一百零六年十二月三十一日前，完成依本法第十一條第五項規定配置專業輔導人員。

第 13 條 高級中等以下學校辦理專任輔導教師甄選，得以筆試、口試及輔導工作實作方式為之，以其中二種以上且包括輔導工作實作方式之綜合考評方式為原則。

第 14 條 依本法第十四條第二項規定辦理初任輔導主任或組長、輔導教師及初聘專業輔導人員四十小時之職前基礎培訓課程，得包括輔導相關法規、網絡合作、兒童及少年保護、性別平等教育等共同課程，及依各該身分修習所需之個別專業課程。

本法第十四條第四項所定輔導主任或組長、輔導教師及專業輔導人員在職訓練課程，得包括專業倫理與法規、學生輔導實務與理論及學生輔導重大議題等範疇。

第 15 條 本法第十七條第一項所定學生輔導工作相關人員，包括各教育階段之學校教師、行政人員、教官、輔導教師、專業輔導人員、特殊教育相關專業人員、教師助理員及特教學生助理人員等業務佐理人員，或曾任學生輔導工作職務之人員等。

本法第十七條第二項所稱專業倫理，指前項學生輔導工作相關人員按其身分別或專業別，依教師法、心理師法及社會工作師法等相關規定所應遵守之專業倫理規範。

第 16 條 高級中等以下學校學生家長、監護人或法定代理人，應依本法第二十一條第一項規定，配合學校安排之學生輔導計畫及相關措施，並要求學生遵守。

第 17 條 高級中等以下學校及其主管機關應依本法第二十二條規定，自中華民國一百零六年八月一日起逐年增加專任輔導教師及專任專業輔導人員，以達成本法第十條及第十一條之人員配置規定。

第 18 條 本細則自發布日施行。

高級中等學校學生輔導辦法

第 1 條 本辦法依高級中等教育法(以下簡稱本法)第五十條規定訂定之。

第 2 條 高級中等學校(以下簡稱學校)學生輔導工作，應以全校學生為主體，就其身心發展之特質、能力、性向及興趣，考量社會職場動態，輔導其統整自我、認識環境及適性發展，並能正確選擇升學或就業方向。

第 3 條 學校校長與全體教師均負學生輔導之責任，透過教務、學務、總務及輔導相關人員互助合作之互動模式，與家長及社會資源充分配合，對學生實施輔導工作。

第 4 條 學校應視學生身心狀況及需求，提供發展性輔導、介入性輔導或處遇性輔導之三級輔導。

前項所定三級輔導之內容如下：

一、發展性輔導：針對全校學生，訂定學校輔導工作計畫，實施生活輔導、學習輔導及生涯輔導相關措施，以促進學生心理健康、社會適應及適性發展。

二、介入性輔導：針對經前款發展性輔導仍無法有效滿足其需求，或適應欠佳、重複發生問題行為，或遭受重大創傷經驗等學生，依其個別化需求訂定輔導方案或計畫，以提供諮詢、個別諮商及小團體輔導等措施，並提供評估轉介機制，進行個案管理及輔導。

三、處遇性輔導：針對經前款介入性輔導仍無法有效協助，或嚴重適應困難、行為偏差，或重大違規行為等學生，配合學生特殊需求，引進心理治療、社會工作、家庭輔導、職能治療、司法介入、精神醫療等各類專業服務。

第 5 條 學校應運用測驗、觀察、調查、諮商、訪談等方式，獲取與學生身心發展特質有關之資料，作為學生輔導之基礎。

前項資料之蒐集、處理或利用，應依個人資料保護法之規定辦理。

第 6 條 學校應依本法第二十條第三項規定設輔導工作委員會，負責協調整合各處(室)之輔導相關工作；其任務如下：

一、統整學校各單位相關資源，訂定學生輔導工作計畫，落實並檢視其實施成果。

二、規劃或辦理學生、教職員工及家長學生輔導工作相關活動。

三、其他有關學生輔導工作推展事項。

前項輔導工作委員會委員，由校長就各處（室）主任及有關專任教職員聘兼之；其任一性別委員人數，不得少於委員總數三分之一。

第 7 條 學校應定期辦理相關人員之輔導知能研習，並納入年度輔導工作計畫實施。

學校教師，每年應接受輔導知能在職進修課程至少三小時；輔導處（室）主任及專任輔導教師，每年應接受在職進修課程至少十八小時。但初任輔導處（室）主任及輔導教師於當年度已完成各主管機關辦理之四十小時以上職前基礎培訓課程者，不在此限。

學校教師依前項規定接受在職進修課程時，學校應給予公(差)假。

第 8 條 學校應設置執行學生輔導工作所需之場地及設備，執行及推動學生輔導工作。

第 9 條 學校為推動學生輔導工作，應優先編列所需經費。

第 10 條 學校應定期辦理輔導工作自我評鑑，落實對學生輔導工作之績效責任。

各該主管機關應就學校執行學生輔導工作之成效，定期辦理評鑑，並得納入學校校務評鑑為之；評鑑結果績優者，應予獎勵，成效不佳者，應輔導改進。

第 11 條 本辦法自中華民國一百零三年八月一日施行。

高級中等以下學校輔導特殊事件學生應注意事項

一、教育部為協助所主管高級中等以下學校(以下簡稱學校)輔導特殊事件學生，強化其知能，並及早發現有高風險之虞者，特訂定本注意事項。

二、本注意事項用詞，定義如下：

(一)特殊事件學生，指下列學生：

1.重大違規事件學生:指違反學校校規，經記大過以上懲處之學生。

2.特殊情狀學生:指嚴重行為偏差、適應困難、高關懷(包括保護個案)或經學校認定行為特殊之學生。

(二)家長：指學生之父母或法定監護人及其他實際照顧學生之人。

(三)三級輔導：指學校對特殊事件學生所為之發展性輔導、介入性輔導及處遇性輔導。

三、學校應依下列原則，輔導特殊事件學生：

(一)全體教師均負有輔導學生之責任，透過學校跨處室行政運作機制，結合家長及社會資源，對學生實施三級輔導工作。

(二)及早發現特殊事件行為之學生後，積極提供發展性或介入性輔導。

(三)招募現職或退休教育、心理、社工、輔導及其他相關專業人員，建立認輔教師人才庫。

(四)必要時，將學生轉介至學生輔導諮商中心或相關專業機關(構)，以提供處遇性輔導措施，並視情況，導入教育、醫療、衛生、社政、警政、民政、勞政等資源。

四、學校對於特殊事件學生之通報及處理程序，規定如下：

(一)學校經教育人員轉介，社政或其他機關(構)轉知，媒體、學生、家長告知，或其他方式，得知學生有特殊事件行時，應依相關令規定，進行通報或處理作業。

(二)為確保輔導、管教及保護措施合理有效，學校應以輔導處(室)擔任執行窗口，由校長啟動學校跨處、室行政運作機制，召開個案或專案會議，評估特殊事件學生輔導措施。

五、學校召開個案或專案會議時，應審酌學生家庭經濟狀況、家長照護能力與管教態度、學生有無中途輟學、中途離校、犯罪或其他相關重大事由，並參考其他機關(構)之處遇，作成決議；其決議內容，應包括下列事項：

(一)學生現況及基本資料。

(二)適當諮商或輔導需求及方式。

(三)學習評量、教學及行政支援服務。

(四)家庭教育諮詢之需求及方式。

(五)生活、學習、心理輔導及其他相關專業轉介服務。

六、學校召開個案或專案會議之運作方式如下：

(一)召開會議時，應視需要結合學校三級輔導機制或家庭教育相關網絡資源，並得邀請相關教育、醫療、衛生、社政、警政等專業機關(構)人員、學生本人及家長參加。

(二)處理特殊事件學生時，除保護個案外，應有五次以上介入性輔導及作成相關紀錄後，始得將學生轉介至學生輔導諮商中心或其他專業機構(構)進行處遇性輔導。但遇緊急個案，得直接召開前款會議後，逕以轉介。

七、對於重大違規行為學生，經學校學生獎懲委員會議決議及校長核定後，學校應持續追蹤輔導或管教，並通知家長及提供家庭教育諮詢，必要時，得召開個案或專案會議，討論後續轉介處遇性輔導事宜。

八、學校對於特殊情狀學生之處遇性輔導，程序如下：

(一)應評估其行為問題及嚴重程度，經學校介入性輔導仍未明顯改善者，應通知家長並提供家庭教育諮詢，必要時，應召開個案或專案會議，討論後續轉介處遇性輔導事宜。

(二)經前款評估後，得轉介至學生輔導諮商中心或心理衛生中心進行心理諮商，或轉介至家庭教育中心進行家長諮詢。

(三)學校經前款諮商或諮詢後，發現學生有疑似心智或認知問題，應將學生轉介至精神醫療機構治療；發現家庭照護功能不彰者，應轉介至社政機關(構)輔導及安置，或洽警察機關協助處理。

學校應就前項學生提供定期評估、輔導並回報主管機關。

九、學校於學生有特殊事件時，得依下列方式，提供家長家庭教育諮詢：

(一)以電話進行家庭教育諮詢或輔導。

(二)運用通訊方式提供改善之建議。

(三)提供相關之書面或視聽資料。

(四)至學生家中進行家庭訪問。

(五)邀請學生家長參加學校提供之家庭教育諮詢或輔導課程。

(六)個案或專案會議評估之其他輔導方式。

(七)其他適當方式。

學校經依個案或專案會議評估家長有參與家庭教育諮商或輔導相關課程之必要者，應要求其參與相關課程；家長經學校以書面通知三次以上未出席者，學校應即通報主管機關為必要處置。

十、學校經評估需請求家庭教育中心、學生輔導諮商中心、醫療、衛生、

社政、警政等機關(構)或家庭教育團體(機構)協助時，應以公函敘明需受協助之事由。

十一、依本注意事項輔導之學生為特殊教育學生時，並應依特殊教育法及相關規定辦理。

十二、教師輔導及管教學生所取得之個人或家庭資料，非依法律規定，不得對外公開或洩漏。

十三、本注意事項所訂提供相關專業資訊之機關(構)如下：

(一)教育部國教署所屬各區學生輔導諮商中心及駐點服務學校。

(二)直轄市、縣(市)政府所屬學生輔導諮商中心。

(三)直轄市、縣(市)政府社會局(處)。

(四)直轄市、縣(市)政府家庭暴力暨性侵害防治中心。

(五)直轄市、縣(市)政府衛生局(處)及心理衛生中心。

(六)直轄市、縣(市)政府家庭教育中心其他家庭教育專業機構。

(七)少年法院(庭)、少年隊、少年輔導委員會及相關警政機關。

(八)其他網絡單位，(包括心理諮商機構、心理治療機構、醫療機構、社會福利機構、鄉(鎮、市、區)公所強迫入學委員會、村(里)辦公室)。

學校應與前項相關機關(構)建立聯絡窗口，每學期定期更新聯絡資訊，並保持聯繫。

十四、各直轄市、縣(市)政府得參考本注意事項，訂定輔導特殊事件學生之相關規定。

學校訂定教師輔導與管教學生辦法注意事項

第一章 總則

一、規範目的

教育部為協助學校依教師法第十七條規定，訂定教師輔導與管教學生辦法，並落實教育基本法規定，積極維護學生之學習權、受教育權、身體自主權及人格發展權，且維護校園安全與教學秩序，特訂定本注意事項。

二、學校訂定之程序

學校訂定教師輔導與管教學生辦法，宜依循民主參與之程序，經有合理比例之學生代表、教師代表、家長代表及行政人員代表參與之會議討論後，將草案內容以適當之方法公告，廣泛聽取各方建議，必要時並得舉辦公聽會或說明會。

前項學生代表人數於高級中等以上學校，宜占全體會議人數之五分之一以上；於國民中小學，宜占全體會議人數之十分之一以上。

教師輔導與管教學生辦法應經校務會議通過後，由校長發布實施。

學校應依相關法令之規定，參考學生、教師、家長等之意見，適時檢討修正教師輔導與管教學生辦法。

三、學校訂定之目的與原則

學校訂定教師輔導與管教學生辦法，應本於教育理念，依據教育之專業知能與素養，透過正當、合理且符合教育目的之方式，達到積極正向協助、教育、輔導學生之目的。

四、定義

本注意事項所列名詞定義如下：

教師：指教師法第三條所稱於公立及已立案之私立學校編制內，按月支給待遇，並依法取得教師資格之專任教師。

教育人員：指前款教師及其他於學校輔導與管教學生之人員（包括兼任教師、代理教師、代課教師、教官、實習教師及學校行政人員等）。

管教：指教師基於第十點之目的，對學生須強化或導正之行為，所實施之各種有利或不利之集體或個別處置。

處罰：指教師於教育過程中，為減少學生不當或違規行為，對學生所實施之各種不利處置，包括合法妥當以及違法或不當之處置；違法之處罰包括體罰、誹謗、公然侮辱、恐嚇及身心虐待等（參照附表一）。

體罰：指教師於教育過程中，基於處罰之目的，親自、責令學生自己或

第三者對學生身體施加強制力，或責令學生採取特定身體動作，使學生身體客觀上受到痛苦或身心受到侵害之行為（參照附表一）。

五、大學學生輔導與管教規定之訂定

大學應依大學法第三十二條、本注意事項及相關法令規定，訂定學則、學生獎懲規定及教師輔導與管教學生辦法。

大學教師輔導、管教與獎懲學生應依前項所訂定之規定辦理。

六、專科學校學生輔導與管教規定之訂定

專科學校應依專科學校法第四十一條、本注意事項及相關法令規定，訂定學則、學生獎懲規定及教師輔導與管教學生辦法。

專科學校教師輔導、管教及獎懲學生，應依前項所訂定之規定辦理。

七、高級中等以下學校輔導與管教規定之訂定

高級中等以下學校應依教師法第十七條、本注意事項及相關法令規定，訂定教師輔導與管教學生辦法。

高級中等以下學校教師輔導、管教學生應依前項所訂定之規定辦理。

高級中等以下學校教師獎懲學生，應依第一項所訂定之規定及主管教育行政機關之相關規定辦理。

八、對特殊教育學生輔導與管教規定之訂定

學校依特殊教育法實施特殊教育者，於訂定教師輔導與管教學生辦法時，應參考本注意事項及相關法令規定，考量特殊教育學生身心特性及需要，保持必要彈性。

各級學校教師輔導、管教與獎懲特殊教育學生應依前述原則辦理。

九、教育人員之準用規定

教師以外之教育人員，準用本注意事項及各校教師輔導與管教學生辦法之規定，辦理輔導與管教學生事宜，以落實教育基本法及相關法令規定，積極維護學生學習權、受教育權、身體自主權及人格發展權，並維護校園安全及教學秩序。

第二章 輔導與管教之目的及原則

十、輔導與管教學生之目的

教師輔導與管教學生之目的，包括：

增進學生良好行為及習慣，減少學生不良行為及習慣，以促進學生身心發展及身體自主，激發個人潛能，培養健全人格並導引適性發展。

培養學生自尊尊人、自治自律之處世態度。

維護校園安全，避免學生受到霸凌及其他危害。

維護教學秩序，確保班級教學及學校教育活動之正常進行。

十一、平等原則

教師輔導與管教學生，非有正當理由，不得為差別待遇。

十二、比例原則

教師採行之輔導與管教措施，應與學生違規行為之情節輕重相當，並依下列原則為之：

採取之措施應有助於目的之達成。

有多種同樣能達成目的之措施時，應選擇對學生權益損害較少者。

採取之措施所造成之損害不得與欲達成目的之利益顯失均衡。

十三、輔導與管教學生應審酌情狀

教師輔導與管教學生應審酌個別學生下列情狀，以確保輔導與管教措施之合理有效性：

（一）行為之動機與目的。

（二）行為之手段與行為時所受之外在情境影響。

（三）行為違反義務之程度與所生之危險或損害。

（四）學生之人格特質、身心健康狀況、生活狀況與家庭狀況。

（五）學生之品行、智識程度與平時表現。

（六）行為後之態度。

前項所稱行為包含作為及不作為。

十四、輔導與管教學生之基本考量

教師輔導與管教學生，應先了解學生行為之原因，針對其原因選擇解決問題之方法，並視狀況調整或變更。

教師輔導與管教學生之基本考量如下：

尊重學生之學習權、受教育權、身體自主權及人格發展權。

輔導與管教方式應考量學生身心發展之個別差異。

啟發學生自我察覺、自我省思及自制能力。

對學生所表現之良好行為與逐漸減少之不良行為，應多予讚賞、鼓勵及表揚。

應教導學生，未受鼓勵或受到批評指責時之正向思考及因應方法，以培養學生承受挫折之能力及堅毅性格。

不得因個人或少數人之錯誤而處罰全班學生。

對學生受教育權之合理限制應依相關法令為之，且不應完全剝奪學生之受教育權。

不得以對學生財產權之侵害（如罰錢等）作為輔導與管教之手段。但要求學生依法賠償對公物或他人物品之損害者，不在此限。

十五、處罰之正當法律程序

學校或教師處罰學生，應視情況適度給予學生陳述意見之機會，以了解其行為動機與目的等重要情狀，並適當說明處罰所針對之違規行為、實施處罰之理由及處罰之手段。

學生對於教師之處罰措施提出異議，教師認為有理由者，得斟酌情形，調整所執行之處罰措施，必要時得將學生移請學務處（訓導處）或輔導處（室）處置。

教師應依學生或其監護權人之請求，說明處罰過程及理由。

十六、對學生與監護權人之資訊公開及溝通

學校應對學生及監護權人公開學校所訂之教師輔導與管教學生辦法、校規、有關學生權益之法令規定、權利救濟途徑等相關資訊。

監護權人或學校家長會對學校所訂之教師輔導與管教學生辦法及其他相關事項有不同意見時，得向教師或學校提出意見。

教師或學校於接獲意見時，應溝通協調及說明理由，認為監護權人意見有理由時，應予修正或調整；認為無理由時，應提出說明。

十七、個人或家庭資料之保護

教師因輔導與管教學生所取得之個人或家庭資料，非依法律規定，不得對外公開或洩漏。

學生或監護權人得依政府資訊公開法、行政程序法第四十六條、個人資料保護法及相關規定，向學校申請閱覽學生個人或家庭資料。但以主張或維護其權利或法律上利益確有必要者為限。

第三章 輔導與管教之方式

十八、對學生之輔導

教師應以通訊、面談或家訪等方式，對學生實施生活輔導，必要時做成記錄。

學生身心狀況特殊，需要專業協助時，教師應主動要求輔導單位或其他相關單位協助。

十九、低學業成就學生之處理

學生學業成就偏低，而無第二十點各款所列行為者，教師除予以成績考核外，應瞭解其學業成就偏低之原因（如是否因學習能力不佳、動機與興趣較低、學習方法無效、情緒管理或時間管理不佳、不良生活習慣或精神疾病干擾所致），並針對成因採取有效之輔導與管教方式（如各種鼓勵、口頭說理、口頭勸戒、通知監護權人或補救教學等）。但不得採取處罰措施。

前項之輔導無效時，教師認為應進一步輔導時，得以書面申請學校輔導處（室）處理，必要時並應尋求社政或輔導相關機構支援或協助。

二十、應輔導與管教之違法或不當行為

學生有下列行為之一者，學校及教師應施以適當輔導或管教：

- （一）違反法律、法規命令或地方自治規章。
- （二）違反依合法程序制定之校規。
- （三）違反依合法程序制定之班規。
- （四）危害校園安全。
- （五）妨害班級教學及學校教育活動之正常進行。

二十一、訂定校規、班規之限制

校規應經校務會議通過。

校規、班規、班會或其他班級會議所為決議，不得訂定對學生科處罰款或其他侵害財產權之規定。

除為防止危害學生安全或防止疾病傳染所必要者外，學校不得限制學生髮式，或據以處罰，以維護學生身體自主權及人格發展權，並教導及鼓勵學生學習自主管理。

除前項情形外，有關學生服裝儀容之規定，應以舉辦校內公聽會、說明會或進行全校性問卷調查等方式，廣納學生及家長意見，循民主參與程序訂定，以創造開明、信任之校園文化，且學校不得將學生服裝儀容規定作為處罰依據。

班規、班會或其他班級會議所為決議，與法令或校規牴觸者無效。

二十二、教師之一般管教措施

教師得採取下列一般管教措施：

適當之正向管教措施（參照附表二）。

口頭糾正。

調整座位。

要求口頭道歉或書面自省。

列入日常生活表現紀錄。

通知監護權人，協請處理。

要求完成未完成之作業或工作。

適當增加作業或工作。

要求課餘從事可達成管教目的之公共服務（如學生破壞環境清潔，罰其打掃環境）。

取消參加正式課程以外之活動。

經監護權人同意後，留置學生於課後輔導或參加輔導課程。

要求靜坐反省。

要求站立反省。但每次不得超過一堂課，每日累計不得超過兩小時。

在教學場所一隅，暫時讓學生與其他同學保持適當距離，並以兩堂課為限。

經其他教師同意，於行為當日，暫時轉送其他班級學習。

依該校學生獎懲規定及法定程序，予以書面懲處。

教師得視情況於學生下課時間實施前項之管教措施。

學生反映經教師判斷，或教師發現，學生身體確有不適，或確有上廁所、生理日等生理需求時，應調整管教方式或停止處罰。

二十三、教師之強制措施

學生有下列行為，非立即對學生身體施加強制力，不能制止、排除或預防危害者，教師得採取必要之強制措施：

攻擊教師或他人，毀損公物或他人物品，或有攻擊、毀損行為之虞時。

自殺、自傷，或有自殺、自傷之虞時。

有其他現行危害校園安全或個人生命、身體、自由或財產之行為或事實狀況。

二十四、學務處（訓導處）及輔導處（室）之特殊管教措施

依第二十二點所為之管教無效或學生明顯不服管教，情況急迫，明顯妨害現場活動時，教師得要求學務處（訓導處）或輔導處（室）派員協助，將學生帶離現場。必要時，得強制帶離，並得尋求校外相關機構協助處理。

就前項情形，教師應告知已實施之輔導管教措施或提供輔導管教紀錄，供其參考。

各處室人員將學生帶離現場後，得安排學生前往其他班級、圖書館或輔導處（室）等處，參與適當之活動，或依規定予以輔導與管教。學務處（訓導處）或輔導處（室）於必要時，得基於協助學生轉換情境、宣洩壓力之輔導目的，衡量學生身心狀況，在學務處（訓導處）或輔導處（室）人員指導下，請學生進行合理之體能活動。但不應基於處罰之目的為之。

二十五、監護權人及家長會之協助輔導管教措施

學務處（訓導處）或輔導處（室）依前點實施管教，須監護權人到校協助處理者，應請監護權人配合到校協助學校輔導該學生及盡管

教之責任。

學生違規情形，經學校學務處（訓導處）或輔導處（室）多次處理無效且影響班級其他學生之基本權益者，學校得視情況需要，委請班級（學校）家長代表召開班親會，邀請其監護權人出席，討論有效之輔導管教與改進措施。

二十六、學生獎懲委員會之特殊管教措施

學務處（訓導處）認為學生違規情節重大，擬採取交由其監護權人帶回管教、規劃參加高關懷課程、送請少年輔導單位輔導，或移送警察或司法機關等處置時，應依該校學生獎懲辦法，簽會導師及輔導處（室）提供意見，經學生獎懲委員會討論議決後，始得為之。但情況急迫，應立即移送警察機關處置者，不在此限。

學生獎懲委員會應注意保障當事人學生與其監護權人發言之權利，並充分討論及記載先前已實施各項管教措施之教育效果。

學校除採取第一項所定處置外，必要時，應聯繫社政單位協助處理。

學生交由監護權人帶回管教，每次以五日為限，並應於事前進行家訪，或與監護權人面談，以評估其效果。交由監護權人帶回管教期間，學校應與學生保持聯繫，繼續予以適當之輔導；必要時，學校得終止交由監護權人帶回管教之處置；交由監護權人帶回管教結束後，得視需要予以補課。

二十七、高關懷課程之實施

為有效協助校園之中輟及高關懷群個案，學校應視需要，開設高關懷課程。

學務處（訓導處）或輔導處（室）認為學生違規情節重大，擬採取參加高關懷課程之處置時，應依該校規定，經學生獎懲委員會或高關懷課程執行小組議決後，始得為之。

學校得設高關懷課程執行小組，由校長擔任召集人，業務承辦處室主任擔任執行秘書，小組成員得包括學校各處室主任、相關業務組長、家長會代表、導師等。執行小組應定期開會，每學期應召開二次以上會議，規畫、執行及考核相關業務，並改進相關措施。

高關懷課程編班以抽離式為原則，依學生問題類型之不同，以彈性分組教學模式規劃安排課程（如學習適應課程、生活輔導課程、體能或服務性課程、生涯輔導課程等），每週課程以五日為限，每日以七節以下為原則。

高關懷課程之師資，依實際需要，經執行小組議決後，由校長聘請

校內外開設相關課程或活動專長之人員擔任。

各校應視實際開設班別，設專責教師擔任導師工作，以每班一名為原則。

二十八、搜查學生身體及私人物品之限制

為維護學生之身體自主權與人格發展權，除法律有明文規定，或有相當理由及證據顯示特定學生涉嫌犯罪或攜帶第三十點第一項及第二項各款所列之違禁物品，或為了避免緊急危害者外，教師及學校不得搜查學生身體及其私人物品（如書包、手提包等）。

二十九、校園安全檢查之限制

為維護校園安全，學校得訂定規則，由學務處（訓導處）進行安全檢查：

各級學校得依學生住宿管理規則，進行學生宿舍之定期或不定期檢查；大專校院進行檢查時，應有學生自治幹部陪同；高級中等以下學校進行檢查時，則應有學校家長會代表或第三人陪同。

高級中等以下學校之學務處（訓導處）對特定學生涉嫌犯罪或攜帶第三十點第一項及第二項各款所列違禁物品，有合理懷疑，而有進行安全檢查之必要時，得在第三人陪同下，在校園內檢查學生私人物品（如書包、手提包等）或專屬學生私人管領之空間（如抽屜或上鎖之置物櫃等）。

三十、違法物品之處理

教師發現學生攜帶或使用下列違法物品時，應儘速通知學校，由學校立即通知警察機關處理。但情況急迫時，得視情況採取適當或必要之處置：

槍砲彈藥刀械管制條例所稱之槍砲、彈藥、刀械。

毒品危害防制條例所稱之毒品、麻醉藥品及相關之施用器材。

教師發現學生攜帶或使用下列違禁物品時，應自行或交由學校予以暫時保管，並視其情節通知監護權人領回。但教師認為下列物品，有依相關法律規定沒收或沒入之必要者，應移送相關權責單位處理：

化學製劑或其他危險物品。

猥褻或暴力之書刊、圖片、錄影帶、光碟、卡帶或其他物品。

菸、酒、檳榔或其他有礙學生健康之物品。

其他違禁物品。

教師或學校發現學生攜帶前二項各款以外之物品，足以妨害學習或教學者，得予暫時保管，於無妨害學習或教學之虞時，返還學生或

通知監護權人領回。

教師或學校為暫時保管時，應負妥善管理之責，不得損壞。但監護權人接到學校通知後，未於通知書所定期限內領回者，學校不負保管責任，並得移由警察機關或其他相關機關處理。

三十一、學生對公物之賠償

學生毀損公物應負賠償責任時，由學校通知監護權人辦理。

三十二、身心障礙或精神疾病學生之轉介措施

教師實施輔導與管教時，發現學生有身心障礙或精神疾病者，應將輔導與管教紀錄，連同書面申請書送學校輔導處（室），斟酌情形安排學生接受心理諮商，或依法定程序接受特殊教育或治療。

三十三、學生之追蹤輔導及長期輔導

教師、學務處（訓導處）及輔導處（室）對因重大違規事件受處罰之學生，應追蹤輔導，必要時應會同校內外相關單位共同輔導。學生須接受長期輔導時，學校得要求監護權人配合，並協請社政、輔導或醫療機構處理。

三十四、高風險家庭學生之處理

教師輔導與管教學生過程中，發現學生可能處於高風險家庭時，應通報學校。學校應運用「高風險家庭評估表」，採取晤談評估等方式，辨識學生是否處於高風險家庭，建立預警系統，建構其篩檢及轉介處遇之機制，以預防兒童少年保護、家庭暴力及性侵害事件之發生，並得於事件發生時，啟動校園危機處理機制，有效處理。

三十五、法令規定之通報義務

教師在輔導與管教學生過程中，知悉學生有下列情形之一者，應依兒童及少年福利與權益保障法第五十三條規定，立即向直轄市、縣（市）主管機關通報，至遲不得超過二十四小時：

施用毒品、非法施用管制藥品或其他有害身心健康之物質。

充當該法第四十七條第一項場所之侍應。

遭受該法第四十九條各款之行為。

有該法第五十一條之情形。

有該法第五十六條第一項各款之情形。

遭受其他傷害之情形。

教師在執行職務時知有疑似家庭暴力情事者，應依家庭暴力防治法第五十條第一項規定，立即通報當地主管機關，至遲不得逾二十四小時。

教師於執行職務知有疑似性侵害犯罪情事者，應依性侵害犯罪防治

法第八條規定，立即向當地直轄市、縣（市）主管機關通報，至遲不得超過二十四小時。

教師知悉服務學校發生疑似校園性侵害、性騷擾或性霸凌事件者，依校園性侵害性騷擾或性霸凌防治準則第十六條第一項規定，應立即按學校防治規定所定權責向學校權責人員通報。

三十六、教師或學校之通報方式

教師或學校知悉兒童及少年保護、家庭暴力、性侵害及校園性騷擾事件，應於知悉事件二十四小時內依法進行責任通報（一一三專線），並進行校園安全事件通報，由校長啟動危機處理機制。

學校通報前項事件時，應以密件處理，並注意維護被害人之秘密及隱私，不得洩漏或公開，對於通報人之身分資料應予以保密，以維護學生個人及相關人員隱私。

三十七、學校通報相關單位處理監護權人問題

學生須輔導與管教之行為係因監護權人之作為或不作為所致，經與其溝通無效時，學校應函報主管教育行政機關、社政或警政等相關單位協助處理。

第四章 法律責任

三十八、禁止體罰

依教育基本法第八條第二項規定，教師輔導與管教學生，不得有體罰學生之行為。

三十九、禁止刑事違法行為

教師輔導與管教學生，得採規勸或糾正之方式，並應避免有誹謗、公然侮辱、恐嚇等構成犯罪之違法處罰行為。

四十、禁止行政違法行為

教師輔導與管教學生時，應避免有構成行政罰法律責任或國家賠償責任之行為。

四十一、禁止民事違法行為

教師輔導與管教學生時，應避免有侵害學生權利，構成民事侵權行為損害賠償責任之行為。

四十二、不當管教之處置及違法處罰之懲處

教師有不當管教學生之行為者，學校應予以告誡。其一再有不當管教學生之行為者，學校應按情節輕重，予以懲處。

教師有違法處罰學生之行為者，學校應按情節輕重，依相關學校教師成績考核辦法或規定，予以申誡、記過、記大過或其他適當之懲

處。

教師違反教育基本法第八條第二項規定，以體罰或其他方式違法處罰學生，情節重大者，應依教師法第十四條及相關規定處理。

第五章 紛爭處理及救濟

四十三、應提供學生申訴途徑

學校應依教育基本法第十五條及相關法令規定，提供學生對教師之輔導與管教措施提出申訴之救濟途徑，以保障學生之學習權、受教育權、身體自主權及人格發展權，增進校園和諧。

四十四、申訴之提起

學生對於教師或學校有關其個人之輔導與管教措施，認為違法或不當致損害其權益者，學生或其監護人、法定代理人，得依相關規定向學校提出申訴。

四十五、申訴案件之處理

學生申訴案件之處理程序、方式及相關服務事項，依相關規定辦理。

學生獎懲委員會之委員，不得兼任學生申訴評議委員會之委員。

四十六、申訴評議之執行

學生之申訴經評議有理由時，對尚未執行完畢之管教措施不得繼續執行，已執行之處分應撤銷。管教措施不能撤銷者，學校或教師應斟酌情形，對申訴人施以致歉、回復名譽或課業輔導等補救措施，並負起相關法律責任。

四十七、學校之協助處理紛爭

經當事人請求或必要時，學校應協助教師處理紛爭。

教師因合法管教學生，與監護權人發生爭議、行政爭訟或其他司法訴訟時，學校應依教師之請求，提供必要之協助。

四十八、學校提供所需之設施及用品

教師實施輔導與管教工作所需之設施（如諮商處所）、物品（如錄音機電話傳真）及文件表單（如輔導管教記錄表、家長通知書、學生獎懲委員會審議申請表、獎懲委員會裁決書、獎懲委員會裁決通知函、學生申訴單），應由學校行政單位統一提供之。

附表一、教師違法處罰措施參考

表違法處罰之類型	違法處罰之行為態樣例示
教師親自對學生身體施加強制力之體罰	例如毆打、鞭打、打耳光、打手心、打臀部或責打身體其他部位等
教師責令學生自己或第三者對學生身體施加強制力之體罰	例如命學生自打耳光或互打耳光等
責令學生採取特定身體動作之體罰	例如交互蹲跳、半蹲、罰跪、蛙跳、兔跳、學鴨子走路、提水桶過肩、單腳支撐地面、上下樓梯或其他類似之身體動作等
體罰以外之違法處罰	例如誹謗、公然侮辱、恐嚇、身心虐待、罰款、非暫時保管之沒收或沒入學生物品等

本表僅屬舉例說明之性質，其未列入之情形，符合法定要件（基於處罰之目的、使學生身體客觀上受到痛苦或身心受到侵害等要件）者，仍為違法處罰。

附表二、適當之正向管教措施

正向管教措施	例示
與學生溝通時，先以「同理心」技巧了解學生，也讓學生覺得被了解後，再給予指正、建議。	<p>一、「你的好朋友找你打電玩，你似乎很難拒絕；但是，如果繼續用太多時間玩電玩，你也知道會有很多問題發生。怎麼辦？讓老師和同學一起來幫助你。」</p> <p>二、「老師了解你受委屈、很生氣，所以你忍不住罵出三字經；但是，罵完三字經，對你自己、對別人有沒有好處？還是帶來更多麻煩？」</p>
告訴學生不能做出某種行為，清楚說明或引導討論不能做的原因。而當他沒有或不再做出該行為時，要儘速且明確地對他沒有或不再做該行為加以稱讚。	<p>一、「上課時，在沒有舉手並被邀請發言時，請你不要講話。」</p> <p>「因為如果你講話，老師講課的時間就不夠，老師也會分心，課就講不完或講不清楚，同學可能聽不懂。」</p> <p>「想想看，如果你很想聽課，却有同學不斷講話，你會受到什麼影響？」</p> <p>「以前你上課常隨便講話，但今天你沒有隨便講話，你很有禮貌（或很會替別人著想）。」</p> <p>二、「學校不再規定你的髮型，但請同學不要只注重做髮型、跟流行，而沒有考慮到花錢、功課、健康、團體形象，要考慮不要給自己或別人添加麻煩。」</p> <p>「想想看，你要如何安排時間與金錢？要花多少金錢、多少時間在髮型上？」</p> <p>「我們來討論金錢的價值、生命的價值，要把金錢、時間用在什麼事情上比較有意義呢？」</p> <p>「你以前的頭髮很亂，看起來沒有精神，今天的髮型很清爽，看起來很有活力。」</p>

正向管教措施	例示
<p>除具體協助學生了解不能做某種不好行為及其原因外，也要具體引導學生去做出某種良好行為，並且具體說明原因或引導孩子去討論要做這種好行為的原因，並且，當他表現該行為時，明確地對他表現這種行為加以稱讚。</p>	<p>一、「當你要講話時，請你注意場合與發言程序。」</p> <p>「如果在老師講課時，每個同學都可以任意講話，你認為這樣好嗎？有什麼壞處？相反地，如果大家都能不隨便講話，則有什麼好處、壞處呢？」</p> <p>「○○同學要講話時，會先舉手問老師，很有禮貌；○○同學，在老師一開始上課，就不再講話，會很認真地看著老師，讓老師很高興，很想好好教給你們最好的！」</p> <p>二、「我們要出國交流，對方國家很重視禮節與服裝儀容，並且要求整齊，請同學剪好頭髮。」</p> <p>「我們要出國交流，對方要求短髮、整齊，如果我們不按照對方的要求，後果是什麼，我們要怎麼做比較好？是入境隨俗？或不再去交流？各有何優缺點？什麼樣的決定比較好？」</p>
<p>利用討論、影片故事或案例討論、角色演練及經驗分享，協助學生去了解不同行為的後果（對自己或他人的正負向影響），因而認同行為能做或不能做及其理由，以協助孩子學會自我管理。</p>	<p>請同學在生活中觀察紀錄打人的事件與被打的人的反應及感受，老師帶著學生一起討論；也請同學分享被打的經驗，並討論打人的短期及長期的好處和壞處；師生一起看控制生氣的示範影片，學習如何控制生氣的步驟。</p>
<p>用詢問句啟發學生去思考行為的後果（對自己或對他人的短期與長期好處與壞處），以增加學生對行為的自我控制能力；並給予學生抉擇權，用詢問句與稱讚來鼓勵學生做出理性的抉擇，以鼓勵學生的自我管理。</p>	<p>「你可以繼續每天打電玩打到半夜；但對你的身體、功課以及你和爸媽的關係有什麼壞處？如果你能節制與安排玩電玩的時間，對你有什麼好處？」</p> <p>「玩電玩有什麼好處？這些好處是不是用其他的活動或做其他事情可以取代？」</p> <p>「想想看，玩電玩一時的好處、壞處；更長遠的好處、壞處，你如何決定？老師可以協助你一起思考與規劃，作出對自己、對別人都較好的決定。但最重要的，你自己要想清楚，做好決</p>

正向管教措施	例示
	定，並負責任；老師相信你，也期待你做出最有智慧的決定。」
注意孩子所做事情的多元面向，在對負向行為給予指正前，可先對正向行為給予稱讚，以促進師生正向關係，可增加學生對負向行為的改變動機。	<p>一、「關於你大聲叫罵同學、罵學校這件事，老師可以了解到你對同學、學校很關心，這是很好的，以後你還要繼續關心同學！但是，你的方法是不當的，可能會傷害別人，可能會使別人討厭你，也會違反校規，是不是可以改換別的方法來表達你的關心或你的生氣？」</p> <p>二、「關於你亂貼海報這件事，老師了解你想表達你的意見，這是很好的，你也很有創意；但是，你不依規定貼海報，可能會使校園凌亂，而且也違規了；是否可用別的方法來表達意見與創意而不違規？」</p>
針對不對的行為或不好的行為加以糾正；但也要具體告訴學生是「某行為不好或不對」，不是「孩子整個人不好」。	「你生氣時容易出手打同學，對自己、對同學都不好；但老師並不認為你整個人都不好，老師了解你有時也會幫一些人的忙；希望你發揮會替別人著想、幫忙別人的優點，以後不再打人。」

教育部學生輔導諮商中心設置要點

中華民國105年3月11日

臺教授國部字第1050003491號函訂定

- 一、本要點依學生輔導法（以下簡稱本法）第四條第三項規定訂定之。
- 二、教育部（以下簡稱本部）應依本法第四條第二項規定設學生輔導諮商中心（以下簡稱本中心）；其任務如下：
 - （一）辦理本法第四條第二項各款任務。
 - （二）整合、協調本部主管之高級中等學校（包括附設之國民中學、國民小學或國中部、國小部，以下簡稱學校）學生輔導相關業務。
 - （三）統籌及規劃本法第十一條專任專業輔導人員（以下簡稱輔導人員）之訓練及督導。
 - （四）建置學生輔導資訊網站及跨專業合作之溝通平台。
 - （五）其他本部交辦事項。
- 三、本中心設工作小組，推動運作本中心各項任務，置委員十三人至二十一人，其中一人為召集人，由本部國民及學前教育署（以下簡稱本部國教署）署長兼任；一人為副召集人，由本部國教署副署長兼任；一人為執行秘書，由本部國教署學生事務及校園安全組組長兼任；其餘委員，由召集人就下列人員聘（派）兼之：
 - （一）輔導及諮商領域專家學者二人至三人。
 - （二）學校輔導及相關人員代表二人至五人。
 - （三）高級中等學校校長代表三人至五人。
 - （四）本部國教署業務相關主管三人至五人。前項委員，任一性別委員人數不得少於委員總數三分之一。
第一項委員任期二年，期滿得續聘之。但機關、學校代表擔任之委員，應隨其本職進退。
第一項委員於任期中因故出缺時，得予補聘；補聘委員之任期至原委員任期屆滿之日止。但出缺之日至原委員任期屆滿之日，未滿三個月者，不予補聘。
工作小組委員均為無給職。
工作小組每年至少召開二次委員會議。
- 四、本部國教署學生事務及校園安全組綜理本中心各項業務，得委由學校處理，並由該校校長兼任中心主任。
本中心得置秘書一人，由中心主任遴聘學校輔導教師、輔導人員或具輔導專長之教師兼任，協助中心主任執行各項業務。
- 五、本中心得依業務需要，設行政規劃與管理組、研究發展組及諮商輔導

組三組，各組應辦理工作如下：

(一) 行政規劃與管理組：

1. 規劃、執行及整合運用各項行政資源，以推動本中心業務。
2. 建置本部學生輔導資訊網站及跨專業合作之溝通平台。
3. 彙整個案系統資料及資訊管理。

(二) 研究發展組：

1. 辦理輔導教師相關研習與輔導人員在職進修及研習。
2. 協助學校輔導教師研究發展及成效評估。

(三) 諮商輔導組：

1. 推展學校輔導人員及專業督導業務。
2. 執行諮商輔導及個案處遇相關業務。
3. 支援重大學校危機事件之處遇及後續輔導。

六、學校轉介學生至本中心前，應召開專案或個案會議進行評估。

經學校介入性輔導仍無法有效協助之學生，其介入性輔導進行至少五次以上且提供相關紀錄，並經學校專案或個案會議評估有必要者，始得轉介至本中心。但遇有緊急個案，得於學校召開專案或個案會議評估後，逕予轉介。

七、本中心處理學校轉介之處遇性輔導個案，以提供八次諮商、諮詢服務為原則。但有特殊狀況者，得經本中心評估會議同意增加服務次數，總次數最多十六次。

本中心應協助學校提供前項個案之學生適宜之評估及協助，並視需要建議學校再導入其他教育、醫療、衛生、社政、警政、民政或勞政等資源，尋求妥適協助；必要時，請學校轉介至相關機關（構），並整合與其他機關（構）之資源。

八、本中心得依學生之特殊需求，聘請下列人員，協助處理個案學生之心理輔導或諮商工作：

- (一) 外聘學者專家、具督導資格之心理師及社會工作師協助個案或團體督導。
- (二) 外聘學者專家、精神科醫師、心理師、社會工作師或特殊教育人員協助處理個案。
- (三) 外聘現職或退休教育、心理、社工、輔導及其他相關專業人員擔任義務輔導人員。

聘請前項第一款及第二款人員所需費用，得比照本部國教署補助直轄市縣（市）政府設置學生輔導諮商中心要點之經費補助基準表支給。

九、本中心應有明顯區隔之獨立作業場所及出入口，並得考量年度預算及

參照心理師法第二十條第五項規定，設行政辦公室、會議室、檔案室、心理諮商室及團體諮商室等，及配置相關設備。

十、本中心所取得之個人或家庭資料，非依法律規定，不得對外公開。

十一、本中心所需經費，由本部國教署年度相關經費支應。

教育部國民及學前教育署推動高級中等學校學生輔導諮商 工作小組設置要點

中華民國103年09月01日
臺教國署學字第1030086665號令訂定
自103年08月01日生效

一、教育部國民及學前教育署(以下簡稱本署)為整合、協調及督導所主管之高級中等學校(以下簡稱學校)學生輔導諮商事務，並統籌人力運用，提升學校輔導效能，落實學校三級輔導體制，特依高級中等學校學生輔導辦法相關規定，成立推動高級中等學校學生輔導諮商工作小組（以下簡稱本小組），並訂定本要點。

二、本小組之任務如下：

- (一) 提供有關學生輔導諮商政策及法規興革之意見。
- (二) 協調所主管學校、有關機關(構)推展學生輔導諮商相關工作之事項。
- (三) 研議實施學生輔導諮商措施之發展方向。
- (四) 提供學生輔導諮商相關工作推展策略、方案、計畫等事項之意見。
- (五) 提供學生輔導諮商課程、教材、活動之規劃、研發等事項之意見。
- (六) 推動高級中等學校學生輔導諮商中心設置及運作事宜。
- (七) 進行學生輔導諮商行政及專業督導事宜。
- (八) 其他有關推展學生輔導諮商相關工作之事項。

三、本小組置委員十三至二十一人，其中一人為召集人，由本署署長兼任，一人為副召集人，由本署副署長兼任之，一人為執行秘書，由本署學生事務與校園安全組組長兼任之，其餘委員由署長就下列人員派(聘)任：

- (一) 本署業務相關主管三至五人。
- (二) 高級中等學校校長三至五人。
- (三) 輔導與諮商領域專家學者二至三人。
- (四) 學校輔導及相關人員二至五人。

前項任一性別委員，不得少於委員總數三分之一。

本小組委員任期兩年，得連聘之，機關學校代表應隨本職進退。

前項委員於任期中因故出缺時，本署署長得予補聘；補聘委員之任期至原委員任期屆滿之日止。但出缺任期未滿三個月者，不予補聘。

本小組委員均為無給職。

四、本小組設置高級中等學校學生輔導諮商中心(以下簡稱中心)，並委由一所學校擔任總召學校，由該校校長兼任中心主任，統籌辦理中心各項

業務、擬訂年度實施計畫及執行中心相關業務。

中心下設四個分區中心，協助辦理相關業務，內聘具臨床心理師、諮商心理師或社會工作師之人員，擔任專任專業輔導人員；並得外聘兼任醫師、臨床心理師、諮商心理師、社會工作師；另因應行政庶務之需要得聘個案管理人員等。

本小組為回應特定議題之需要，得組成分工小組，進行業務規劃、協調與研議，行政相關作業由中心負責。

五、本小組每年至少召開會議二次，必要時得召開臨時會議。

前項會議由召集人召集並擔任主席，召集人因故不能召集或擔任主席時，由副召集人代理之。

副召集人因故不能召集或擔任主席時，由委員互推一人召集並擔任主席。

本小組委員應親自出席會議，但由機關團體代表擔任之委員因故不能出席時，得指派代表出席。

本小組得視議題需要，邀請相關人員列席會議諮詢。

六、本小組執行相關任務及設置中心(含分區中心)所需經費由本署相關經費項下支應

學生懷孕受教權維護及輔導協助要點

- 一、教育部為落實性別平等教育法第十四條之一規定，指導學校積極維護懷孕學生之受教權，並提供必要之協助，特訂定本要點。
- 二、本要點適用對象包括各級主管教育行政機關、公私立各級學校及學生。本要點所稱學生，包括一般學生及懷孕、曾懷孕（墮胎、流產或出養）與育有子女之學生。
- 三、學校應依學生懷孕受教權維護及輔導協助注意事項（附件一）及學生懷孕受教權維護及輔導協助要點流程（附件二），維護懷孕學生受教權及提供必要協助。

發現未成年學生懷孕時，學校應即成立工作小組，由校長擔任召集人，並指派學生輔導專責單位設立單一窗口。

成年學生或已婚學生因懷孕而有相關需求者，得向學校申請協助，學校應依前二項規定辦理。
- 四、學校應實施性別平等教育暨性教育課程或活動，培養學生建立健康安全之性態度與性行為，學習避免非預期懷孕之知能，並教導校園師生及家長對懷孕及育有子女之學生採取接納、關懷之態度，以積極保障懷孕及育有子女學生之受教權。

各級主管教育行政機關及學校應於相關教育活動或研習，納入學生懷孕事件預防、處理及加強專業知能等相關議題之宣導、訓練。
- 五、學校不得以學生懷孕或育有子女為由，做出不當之處分，或以明示或暗示之方式，要求學生休學、轉學、退學或請長假。遭受學校歧視或不當處分之學生，得依性別平等教育法或其他相關法規規定，提出申訴或救濟。
- 六、學校應主動依學籍及成績考查或評量等相關規定，採取彈性措施，協助懷孕或育有子女學生完成學業。

各級主管教育行政機關應就前項規定，提供相關協助。
- 七、學校應整合教育、社政、戶政、勞工、衛生醫療、警政等單位之資源，提供懷孕或育有子女之學生輔導、轉介、安置、保健、就業、家庭支持、經濟安全、法律協助及多元適性教育。

學校依前項規定整合資源有困難時，得向各級主管教育行政機關尋求協助。

各級主管教育行政機關應協助整合協調第一項各單位之資源，以提供學校協助。
- 八、學校應改善校園相關硬體設施，提供懷孕或育有子女之學生友善安全

之學習環境。

各級主管教育行政機關應就前項規定，提供相關協助。

九、各級主管教育行政機關應編列專款，協助學校預防及積極維護懷孕學生受教權，並提供必要輔導與協助。原住民族地區學校得優先申請經費。

學校應籌措相關經費，或向各級主管教育行政機關申請補助，辦理懷孕或育有子女學生之輔導及多元適性教育。

十、各級主管教育行政機關應督導考核所主管學校，於輔導、協助懷孕學生時，應建立完整紀錄，並謹守專業倫理，尊重懷孕或育有子女學生之隱私權。

十一、學校知悉學生有懷孕之情事時，其內容如屬依兒童及少年福利與權益保障法、兒童及少年性剝削防制條例、性侵害犯罪防治法及家庭暴力防治法或其他相關法規規定應辦理通報者，應依規定確實辦理。

十二、學校應於每學年末將學生懷孕事件之處理概況回報各該主管教育行政機關，地方主管教育行政機關並應將回報情形彙報中央主管教育行政機關（附件三）。

十三、各級主管教育行政機關應將學校維護懷孕學生受教權之執行情形，列入學校校務評鑑之考核項目。

附件一 學生懷孕受教權維護及輔導協助注意事項

- 一、教育部為落實性別平等教育法第十四條之一及性別平等教育法施行細則第十一條之規定，並提供學校輔導協助懷孕學生之注意事項及流程，特訂定本注意事項。
- 二、學校應秉持多元、包容之精神，積極維護學生基本人權，保障學生受教權。輔導協助過程中應嚴守專業倫理，尊重隱私，採取必要之保密措施。同時應統整運用社會資源與經費，以維護懷孕或育有子女學生之權益，提供最大協助。
- 三、學校應運用各類教學活動教導及宣導預防非預期懷孕，並積極營造多元、同理、包容、友善、平等及無歧視之校園文化：
 - (一)教師進修、學生學習與親職教育之課程及活動，應審慎規劃並重視下列要點：
 - 1.教導學生合宜之交往及情感表達方式，尊重他人身體自主權。
 - 2.教導男女學生懷孕、避孕、流產之知識、態度、行為及責任。
 - 3.增進教師辨識學生行為之能力，並提昇其性別平等意識與輔導知能。
 - 4.強化學校預防與處理性侵害事件之能力及措施。
 - 5.建立人權校園，積極維護學生受教與安全之權利。
 - 6.加強親職教育，增進親子情感及溝通能力，並培養共同面對問題之積極態度及共識。
 - (二)學校應與社區建立良好溝通機制，平時即與衛生醫療、社政、警政及民間社會福利、心理衛生機構等建立網絡關係，相互支援合作，共享資源。
 - (三)學校應設置專人管理之專用信箱、電話或電子郵件帳號，使懷孕學生能有隱私及尊嚴地主動求助，且應運用集會、教學或教師進修，加強宣導設置專線信箱之基本精神、功能及使用方法。
- 四、學校於維護懷孕學生受教權並提供必要之輔導協助時，應依據下列原則及分工：
 - (一)發現未成年學生懷孕時，應即成立工作小組，由校長擔任召集人，並指派學生輔導專責單位設立單一窗口，並應依相關規定進行通報；與本案學生課業、學習環境密切相關之處室主管為當然成員。成年或已婚學生因懷孕而有協助需求者，亦同。
 - (二)工作小組得聘請相關專業或有協助懷孕學生經驗之校內外人士為成員。

- (三)工作小組應依需要，儘速擬妥分工表，統一事權。
- (四)工作小組應共同商討執行懷孕學生受教權維護及輔導協助要點所定之諮詢輔導、經費籌措、社會資源整合及資料彙報等相關事宜。
- (五)工作小組得依職責劃分為輔導與行政單位任務分組，其主要任務如下：

1.輔導單位：

- (1)成立輔導團隊，其成員應包括學生輔導專責單位主管、校護、輔導教師、導師、性別平等教育委員會委員，並得聘任校外輔導專業人士擔任諮詢顧問。
- (2)遴選合適之輔導老師進行諮詢輔導。
- (3)輔導團隊應召開個案會議擬定輔導計畫，並適時修正。
- (4)建立懷孕學生紀錄，並依專業倫理妥適保存及管理其資料。
- (5)輔導內容應包括：
 - ①提供懷孕學生個別輔導及諮詢。
 - ②提供懷孕學生相關決定作成之諮詢輔導及協助。
 - ③提供多元適性教育之實施方案，協助學生完成學業，維護受教權，並依其意願輔導升學。
 - ④運用社會資源，依懷孕學生需要協助其待產時之安置問題，及協助懷孕學生生產後或育有子女學生之托育需求。
 - ⑤提供懷孕學生家庭諮詢及支持，並視需要提供另一方當事人與其家長諮詢及協助。
 - ⑥協助懷孕學生及其家長諮詢及資源轉介。
 - ⑦協助相關社會福利資源轉介。
 - ⑧提供工作小組及其他教師諮詢。
 - ⑨提供班級團體輔導。
 - ⑩協調提供孕程保健諮詢、嬰幼兒保育諮詢等衛生醫療協助。

2.行政單位：

- (1)會計單位應依據性別平等教育法第十條規定，將維護懷孕學生受教權之相關經費，納入該項經費預算。
- (2)教務、學務單位應依學生學習或成績評量之規定彈性處理學生出缺勤紀錄、補考與補救教學等學籍及課程相關事項。
- (3)視懷孕學生需要，結合相關資源，提供其多元適性教育，內容應包含下列事項：
 - ①補救教學：協助完成學制內之課程。
 - ②因懷孕所產生之需求：孕程及產後照護、預防非預期性懷孕知

能、家庭教育等。

⑤生涯規劃：生涯規劃輔導及技職訓練課程等。

(4)整合校內外資源支援輔導單位：

①學校應提供經費，安排課程時間、場地、遴選適任教師，以協助輔導單位進行必要之輔導措施。

②學務、總務單位應配合輔導單位，協助懷孕及育有子女之學生及其家庭運用校內外資源，以因應可能之家庭生活困境及托育需求。

(5)學校應提供懷孕或育有子女學生無障礙學習環境，總務單位應視學生之需求，規劃下列設施：

①合乎需要之教室安排、課桌椅調整、停車設施、如廁地點等。

②健康中心設備器材之增購等。

③提供母乳哺（集）之相關設施。

五、學校應將維護懷孕學生受教權，並提供必要之輔導協助事項納入校務計畫，有效落實執行，以營造真正友善、無歧視、平等之校園環境。

附件二 學生懷孕授教權維護及輔導協助流程

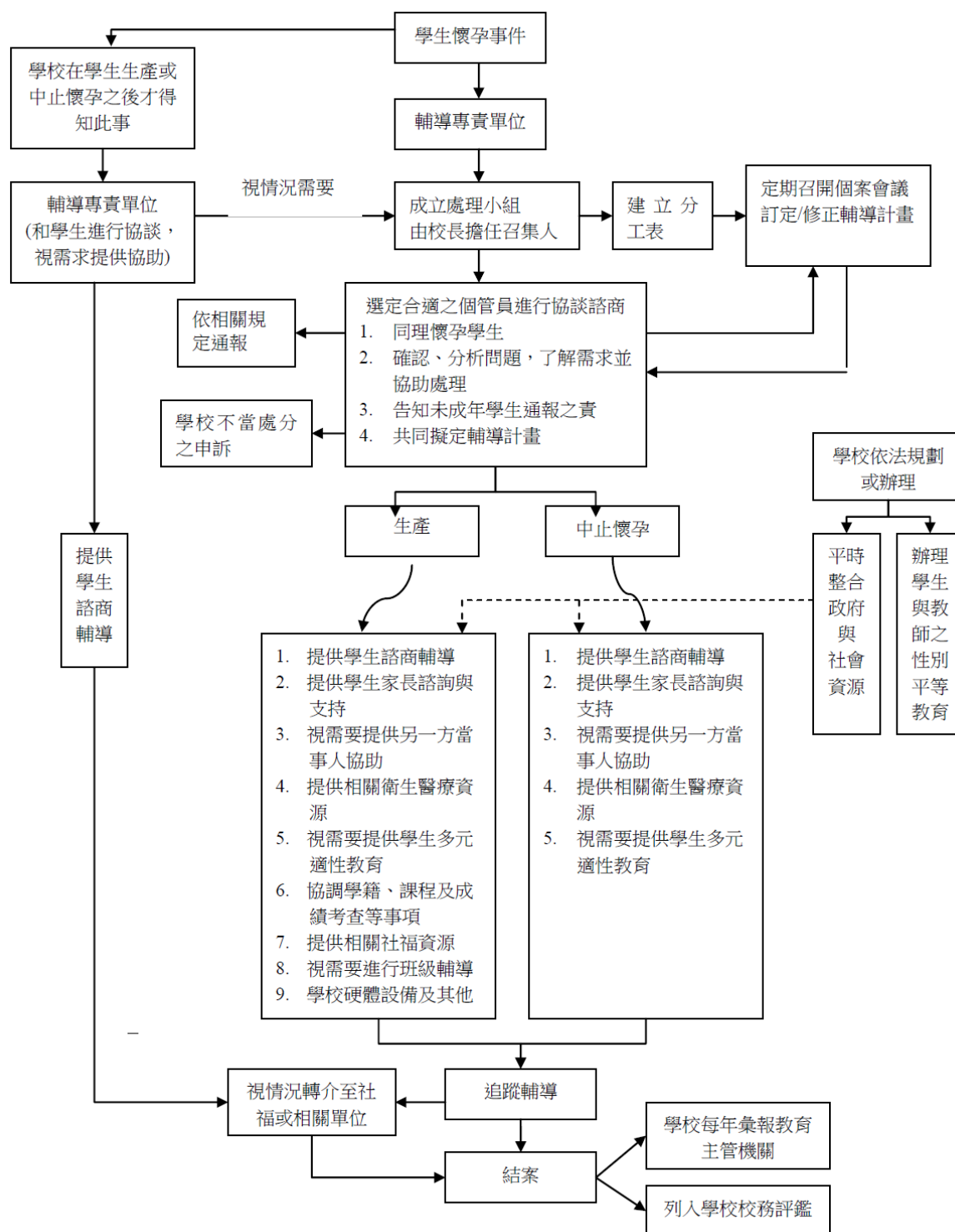

附件三 學生懷孕受教權維護及輔導協助情形彙報表

(※由本部建置電腦系統彙報)

壹、學校基本資料

※公私立大專校院有協助懷孕或育有子女之學生才需填報

校名	填報人	聯絡方式

貳、學生懷孕概況

一、學生懷孕人數

1、○○○學年期間，貴校協助的懷孕學生有_____人？(以知悉時間計算)

各月份人數

8月	9月	10月	11月	12月	1月	2月	3月	4月	5月	6月	7月
人	人	人	人	人	人	人	人	人	人	人	人

2、個案來源：

(1) 主動求助_____人 (2) 師長發現_____人 (3) 他人轉介_____人

(4) 其他_____人，請說明：_____

二、懷孕之後續概況

1、結婚與否：

(1) 因懷孕而結婚者_____人 (2) 不結婚者_____人

(3) 已婚者_____人

2、繼續懷孕與否：

(1) 繼續懷孕_____人 (2) 中止懷孕_____人

3、出生子女安排：

(1) 自己撫養_____人 (2) 男方撫養_____人 (3) 結婚共同撫養_____人

(4) 與父母親一起撫養_____人 (5) 出養_____人

(6) 已婚之計畫生育_____人

參、懷孕學生協助概況

一、就學概況

➤ 繼續懷孕學生

1、繼續教育概況：

(1) 繼續就學_____人 (2) 休學_____

2、繼續就學者就學環境：

- (1) 原學校就讀____人 (2) 到家輔導____人 (3) 轉學____人
(4) 安置機構教學____人 (5) 請長假____人 (6) 其他____人，請說明：_____
➤ 中止懷孕學生

1、繼續教育概況：

- (1) 繼續就學____人 (2) 休學____

2、繼續就學者就學環境：

- (1) 原學校就讀____人 (2) 到家輔導____人 (3) 轉學____人
(4) 安置機構教學____人 (5) 請長假____人 (6) 其他____人，請說明：_____

二、個案輔導概況

- 1、懷孕學生諮詢輔導____人
2、提供家庭諮詢輔導____人
3、多元適性教育方案____人
(1) 補救教學____人
(2) 孕產知能、家庭教育____人
(3) 生涯規劃輔導____人
(4) 預防非預期懷孕____人
4、彈性處理學習/成績評量____人
5、其他____人，請說明：_____

三、資源轉介

- 1、機構安置____人
2、衛生醫療____人
3、經濟補助____人
4、法律諮詢____人
5、就業輔導____人
6、托育協助____人
7、其他____人，請說明：_____

四、其他協助

- 1、協調無障礙學習環境____人
2、提供母乳哺(集)之相關設施____人
3、男性當事人輔導協助____人
4、班級團體輔導____人
5、提供其他教師諮詢____人
6、其他____人，請說明：_____

五、經費來源（經費是否充足：☐是，☐否）

- 1、☐校內經費預算
- 2、☐向主管教育行政機關申請
- 3、☐社福團體補助
- 4、☐其他，請說明：_____

六、這個學年以來，貴校懷孕學生無法獲得最佳協助的可能的原因描述（可複選）

- | | |
|--|--|
| <input type="checkbox"/> (1) 地方教育主管機關忽視此問題 | <input type="checkbox"/> (2) 學校教育理念未符合社會變遷 |
| <input type="checkbox"/> (3) 學校未提供相關措施與處遇 | <input type="checkbox"/> (4) 家長的掩飾與不願張揚 |
| <input type="checkbox"/> (5) 學生求助意願與坦露程度低 | <input type="checkbox"/> (6) 當事人的調適不良 |
| <input type="checkbox"/> (7) 社會習俗與刻板價值的不容 | <input type="checkbox"/> (8) 社會長期污名化的影響 |
| <input type="checkbox"/> (9) 學校與社區間缺乏連繫 | <input type="checkbox"/> (10) 社區輿論的壓力 |
| <input type="checkbox"/> (11) 彈性教育制度與內容的缺乏 | <input type="checkbox"/> (12) 學校可用資源嚴重的缺乏 |
| <input type="checkbox"/> (13) 學生人權與教育權利的忽視 | <input type="checkbox"/> (14) 其他（請說明）_____ |

學生轉銜輔導及服務辦法

第 1 條 本辦法依學生輔導法第十九條第一項規定訂定之。

學生轉銜輔導及服務等事項依本辦法之規定。但特殊教育法、少年事件處理法、兒童及少年福利與權益保障法、身心障礙者權益保障法、各教育階段身心障礙學生轉銜輔導及服務辦法、兒童及少年受安置輔導或感化教育之學籍轉銜及復學辦法及身心障礙者生涯轉銜計畫實施辦法等其他法規另有規定者，從其規定。

第 2 條 本辦法適用於軍事及警察校院以外之公私立各級學校（以下簡稱學校）。

但不包括矯正學校。

軍事及警察校院，得準用本辦法之規定。

第 3 條 本辦法用詞，定義如下：

一、高關懷學生：指在校期間曾接受介入性輔導或處遇性輔導之學生。

二、轉銜學生：指高關懷學生經前一學校評估，於後一學校入學後，仍有持續輔導需求者。

三、原就讀學校：指學生原就讀，因畢業、轉學、退學、中輟或其他原因不再就讀之學校。

四、現就讀學校：指學生因轉學、升學、重考並已辦理入學之現在就讀學校。

五、評估會議：指由原就讀學校召開，就高關懷學生進行評估，以決定其是否需列為轉銜學生之會議。

六、轉銜會議：指由現就讀學校召開，邀請原就讀學校代表出席，針對轉銜學生之個案資料進行交流與討論之會議。

第 4 條 學校應將曾接受介入性輔導或處遇性輔導之學生，列入高關懷學生名冊，並追蹤輔導。

原就讀學校應就前項名冊中之高關懷學生，於其畢業一個月內，召開評估會議，評估應否列為轉銜學生。但學生未畢業而因其他原因提前離校或未按時註冊者，應於離校或開學後一個月內為之。

前項評估會議由校長或其指定之人員擔任主席，其餘成員應至少包括導師、主責輔導人員、輔導主任或組長、專（兼）任輔導教師、學務處及教務處人員；必要時，得邀請學生家長、監護人或其他法定代理人（以下簡稱法定代理人）、校外資源網絡人員、專業輔導人員及其他學者專家等人列席。

第 5 條 原就讀學校應將經評估為轉銜學生之基本資料，上傳至學生轉銜輔導及服務通報系統（以下簡稱通報系統）進行通報。

原就讀學校應於轉銜學生離校後，持續追蹤六個月。追蹤期限內確定現就讀學校者，原就讀學校應於通報系統通知現就讀學校進行轉銜輔導及服務；追蹤期間屆滿六個月，學生仍未就學者，原就讀學校應於通報系統通知所屬主管機關，列冊管理。

第 6 條 現就讀學校於學生入學後，應於入學日起一個月內，逕至通報系統查詢入學學生是否為轉銜學生。

依前項規定確認為轉銜學生者，現就讀學校經評估有必要者，應通知原就讀學校進行資料轉銜；原就讀學校應於收受通知之次日起十五日內，將轉銜學生之必要輔導資料及個案輔導資料轉銜表，以密件轉銜至現就讀學校。

輔導資料之轉銜，應取得學生本人或法定代理人之同意書。但有下列情形之一者，不在此限：

- 一、學生或其法定代理人主動請求轉銜輔導。
- 二、基於維護公共利益之必要，經學校主管機關同意。
- 三、基於保護學生生命、身體或健康之必要。
- 四、依其他法規規定。

個案輔導資料轉銜表及資料上傳至學生轉銜輔導及服務通報系統等相關作業規定，由教育部另定之。

第 7 條 現就讀學校發現非屬轉銜學生之入學學生，經評估有進行介入性輔導或處遇性輔導之必要者，得視其狀況依下列方式為之：

- 一、請求原就讀學校指派輔導教師或專業輔導人員參加個案會議，原就讀學校不得拒絕。
- 二、請求原就讀學校依前條所定程序，提供必要之輔導資料。

第 8 條 原就讀學校、現就讀學校及其人員，因辦理轉銜輔導及服務，於職務上知悉之秘密或隱私及製作或持有之文書，應予保密，非有正當理由，不得洩漏或公開。

第 9 條 現就讀學校，於接收轉銜學生之必要輔導資料後，得召開轉銜會議，並進行個案管理及輔導。

原就讀學校應指派主責輔導人員參加轉銜會議，協助轉銜輔導；其差旅費由現就讀學校支付。

第 10 條 直轄市、縣（市）主管機關得依本辦法規定，另定補充規定。

第 11 條 本辦法自中華民國一百零五年八月一日施行。

性別平等教育法

第一章 總則

第 1 條 為促進性別地位之實質平等，消除性別歧視，維護人格尊嚴，厚植並建立性別平等之教育資源與環境，特制定本法。

本法未規定者，適用其他法律之規定。

第 2 條 本法用詞定義如下：

一、性別平等教育：指以教育方式教導尊重多元性別差異，消除性別歧視，促進性別地位之實質平等。

二、學校：指公私立各級學校。

三、性侵害：指性侵害犯罪防治法所稱性侵害犯罪之行為。

四、性騷擾：指符合下列情形之一，且未達性侵害之程度者：

（一）以明示或暗示之方式，從事不受歡迎且具有性意味或性別歧視之言詞或行為，致影響他人之人格尊嚴、學習、或工作之機會或表現者。

（二）以性或性別有關之行為，作為自己或他人獲得、喪失或減損其學習或工作有關權益之條件者。

五、性霸凌：指透過語言、肢體或其他暴力，對於他人之性別特徵、性別特質、性傾向或性別認同進行貶抑、攻擊或威脅之行為且非屬性騷擾者。

六、性別認同：指個人對自我歸屬性別的自我認知與接受。

七、校園性侵害、性騷擾或性霸凌事件：指性侵害、性騷擾或性霸凌事件之一方為學校校長、教師、職員、工友或學生，他方為學生者。

第 3 條 本法所稱主管機關：在中央為教育部；在直轄市為直轄市政府；在縣（市）為縣（市）政府。

第 4 條 中央主管機關應設性別平等教育委員會，其任務如下：

一、研擬全國性之性別平等教育相關法規、政策及年度實施計畫。

二、協調及整合相關資源，協助並補助地方主管機關及所主管學校、社教機構落實性別平等教育之實施與發展。

三、督導考核地方主管機關及所主管學校、社教機構性別平等教育相關工作之實施。

四、推動性別平等教育之課程、教學、評量與相關問題之研究與發展。

五、規劃及辦理性別平等教育人員之培訓。

六、提供性別平等教育相關事項之諮詢服務及調查、處理與本法有

關之案件。

七、推動全國性有關性別平等之家庭教育及社會教育。

八、其他關於全國性之性別平等教育事務。

第 5 條 直轄市、縣（市）主管機關應設性別平等教育委員會，其任務如下：

一、研擬地方之性別平等教育相關法規、政策及年度實施計畫。

二、協調及整合相關資源，並協助所主管學校、社教機構落實性別平等教育之實施與發展。

三、督導考核所主管學校、社教機構性別平等教育相關工作之實施。

四、推動性別平等教育之課程、教學、評量及相關問題之研究發展。

五、提供所主管學校、社教機構性別平等教育相關事項之諮詢服務及調查、處理與本法有關之案件。

六、辦理所主管學校教育人員及相關人員之在職進修。

七、推動地方有關性別平等之家庭教育及社會教育。

八、其他關於地方之性別平等教育事務。

第 6 條 學校應設性別平等教育委員會，其任務如下：

一、統整學校各單位相關資源，擬訂性別平等教育實施計畫，落實並檢視其實施成果。

二、規劃或辦理學生、教職員工及家長性別平等教育相關活動。

三、研發並推廣性別平等教育之課程、教學及評量。

四、研擬性別平等教育實施與校園性侵害及性騷擾之防治規定，建立機制，並協調及整合相關資源。

五、調查及處理與本法有關之案件。

六、規劃及建立性別平等之安全校園空間。

七、推動社區有關性別平等之家庭教育與社會教育。

八、其他關於學校或社區之性別平等教育事務。

第 7 條 中央主管機關之性別平等教育委員會，置委員十七人至二十三人，採任期制，以教育部部長為主任委員，其中女性委員應占委員總數二分之一以上；性別平等教育相關領域之專家學者、民間團體代表及實務工作者之委員合計，應占委員總數三分之二以上。

前項性別平等教育委員會每三個月應至少開會一次，並應由專人處理有關業務；其組織、會議及其他相關事項，由中央主管機關定之。

第 8 條 直轄市、縣（市）主管機關之性別平等教育委員會，置委員九人至二十三人，採任期制，以直轄市、縣（市）首長為主任委員，

其中女性委員應占委員總數二分之一以上；性別平等教育相關領域之專家學者、民間團體代表及實務工作者之委員合計，應占委員總數三分之一以上。

前項性別平等教育委員會每三個月應至少開會一次，並應由專人處理有關業務；其組織、會議及其他相關事項，由直轄市、縣（市）主管機關定之。

第 9 條 學校之性別平等教育委員會，置委員五人至二十一人，採任期制，以校長為主任委員，其中女性委員應占委員總數二分之一以上，並得聘具性別平等意識之教師代表、職工代表、家長代表、學生代表及性別平等教育相關領域之專家學者為委員。

前項性別平等教育委員會每學期應至少開會一次，並應由專人處理有關業務；其組織、會議及其他相關事項，由學校定之。

第 10 條 中央、直轄市、縣（市）主管機關及學校每年應參考所設之性別平等教育委員會所擬各項實施方案編列經費預算。

第 11 條 主管機關應督導考核所主管學校、社教機構或下級機關辦理性別平等教育相關工作，並提供必要之協助；其績效優良者，應給予獎勵，績效不良者，應予糾正並輔導改進。

第 二 章 學習環境與資源

第 12 條 學校應提供性別平等之學習環境，尊重及考量學生與教職員工之不同性別、性別特質、性別認同或性傾向，並建立安全之校園空間。

學校應訂定性別平等教育實施規定，並公告周知。

第 13 條 學校之招生及就學許可不得有性別、性別特質、性別認同或性傾向之差別

待遇。但基於歷史傳統、特定教育目標或其他非因性別因素之正當理由，經該管主管機關核准而設置之學校、班級、課程者，不在此限。

第 14 條 學校不得因學生之性別、性別特質、性別認同或性傾向而給予教學、活動、評量、獎懲、福利及服務上之差別待遇。但性質僅適合特定性別、性別特質、性別認同或性傾向者，不在此限。

學校應對因性別、性別特質、性別認同或性傾向而處於不利處境之學生積極提供協助，以改善其處境。

第14-1條 學校應積極維護懷孕學生之受教權，並提供必要之協助。

第 15 條 教職員工之職前教育、新進人員培訓、在職進修及教育行政主管

人員之儲訓課程，應納入性別平等教育之內容；其中師資培育之大學之教育專業課程，應有性別平等教育相關課程。

- 第 16 條 學校之考績委員會、申訴評議委員會、教師評審委員會及中央與直轄市、縣（市）主管機關之教師申訴評議委員會之組成，任一性別委員應占委員總數三分之一以上。但學校之考績委員會及教師評審委員會因該校任一性別教師人數少於委員總數三分之一者，不在此限。

學校或主管機關相關組織未符合前項規定者，應自本法施行之日起一年內完成改組。

第 三 章 課程、教材與教學

- 第 17 條 學校之課程設置及活動設計，應鼓勵學生發揮潛能，不得因性別而有差別待遇。

國民中小學除應將性別平等教育融入課程外，每學期應實施性別平等教育相關課程或活動至少四小時。

高級中等學校及專科學校五年制前三年應將性別平等教育融入課程。

大專校院應廣開性別研究相關課程。

學校應發展符合性別平等之課程規劃與評量方式。

- 第 18 條 學校教材之編寫、審查及選用，應符合性別平等教育原則；教材內容應平衡反映不同性別之歷史貢獻及生活經驗，並呈現多元之性別觀點。

- 第 19 條 教師使用教材及從事教育活動時，應具備性別平等意識，破除性別刻板印象，避免性別偏見及性別歧視。

教師應鼓勵學生修習非傳統性別之學科領域。

第 四 章 校園性侵害、性騷擾及性霸凌之防治

- 第 20 條 為預防與處理校園性侵害、性騷擾或性霸凌事件，中央主管機關應訂定校園性侵害、性騷擾或性霸凌之防治準則；其內容應包括學校安全規劃、校內外教學與人際互動注意事項、校園性侵害、性騷擾或性霸凌之處理機制、程序及救濟方法。

學校應依前項準則訂定防治規定，並公告周知。

- 第 21 條 學校校長、教師、職員或工友知悉服務學校發生疑似校園性侵害、性騷擾或性霸凌事件者，除應立即依學校防治規定所定權責，依性侵害犯罪防治法、兒童及少年福利法、身心障礙者權益保障法

及其他相關法律規定通報外，並應向學校及當地直轄市、縣(市)主管機關通報，至遲不得超過二十四小時。

學校校長、教師、職員或工友不得偽造、變造、湮滅或隱匿他人所犯校園性侵害、性騷擾或性霸凌事件之證據。

學校或主管機關處理校園性侵害、性騷擾或性霸凌事件，應將該事件交由所設之性別平等教育委員會調查處理。

第 22 條 學校或主管機關調查處理校園性侵害、性騷擾或性霸凌事件時，應秉持客觀、公正、專業之原則，給予雙方當事人充分陳述意見及答辯之機會。但應避免重複詢問。

當事人及檢舉人之姓名或其他足以辨識身分之資料，除有調查之必要或基於公共安全之考量者外，應予保密。

第 23 條 學校或主管機關於調查處理校園性侵害、性騷擾或性霸凌事件期間，得採取必要之處置，以保障當事人之受教權或工作權。

第 24 條 學校或主管機關處理校園性侵害、性騷擾或性霸凌事件，應告知當事人或其法定代理人其得主張之權益及各種救濟途徑，或轉介至相關機構處理，必要時，應提供心理輔導、保護措施或其他協助；對檢舉人有受侵害之虞者，並應提供必要之保護措施或其他協助。

前項心理輔導、保護措施或其他協助，學校或主管機關得委請醫師、心理師、社會工作師或律師等專業人員為之。

第 25 條 校園性侵害、性騷擾或性霸凌事件經學校或主管機關調查屬實後，應依相關法律或法規規定自行或將加害人移送其他權責機關，予以申誡、記過、解聘、停聘、不續聘或其他適當之懲處。

學校、主管機關或其他權責機關為性騷擾或性霸凌事件之懲處時，應命加害人接受心理輔導之處置，並得命其為下列一款或數款之處置：

一、經被害人或其法定代理人之同意，向被害人道歉。

二、接受八小時之性別平等教育相關課程。

三、其他符合教育目的之措施。

校園性騷擾或性霸凌事件情節輕微者，學校、主管機關或其他權責機關得僅依前項規定為必要之處置。

第一項懲處涉及加害人身分之改變時，應給予其書面陳述意見之機會。

第二項之處置，應由該懲處之學校或主管機關執行，執行時並應採取必要之措施，以確保加害人之配合遵守。

第 26 條 學校或主管機關調查校園性侵害、性騷擾或性霸凌事件過程中，得視情況就相關事項、處理方式及原則予以說明，並得於事件處理完成後，經被害人或其法定代理人之同意，將事件之有無、樣態及處理方式予以公布。但不得揭露當事人之姓名或其他足以識別其身分之資料。

第 27 條 學校或主管機關應建立校園性侵害、性騷擾或性霸凌事件及加害人之檔案資料。

前項加害人轉至其他學校就讀或服務時，主管機關及原就讀或服務之學校應於知悉後一個月內，通報加害人現就讀或服務之學校。

接獲前項通報之學校，應對加害人實施必要之追蹤輔導，非有正當理由，並不得公布加害人之姓名或其他足以識別其身分之資料。

學校任用教育人員或進用其他專職、兼職人員前，應依性侵害犯罪防治法之規定，查閱其有無性侵害之犯罪紀錄，或曾經主管機關或學校性別平等教育委員會調查有性侵害、性騷擾或性霸凌行為屬實並經該管主管機關核准解聘或不續聘者。

第 五 章 申請調查及救濟

第 28 條 學校違反本法規定時，被害人或其法定代理人得向學校所屬主管機關申請調查。

校園性侵害、性騷擾或性霸凌事件之被害人或其法定代理人得以書面向行為人所屬學校申請調查。但學校之首長為加害人時，應向學校所屬主管機關申請調查。

任何人知悉前二項之事件時，得依其規定程序向學校或主管機關檢舉之。

第 29 條 學校或主管機關於接獲調查申請或檢舉時，應於二十日內以書面通知申請人或檢舉人是否受理。

學校或主管機關於接獲調查申請或檢舉時，有下列情形之一者，應不予受理：

- 一、非屬本法所規定之事項者。
- 二、申請人或檢舉人未具真實姓名。
- 三、同一事件已處理完畢者。

前項不受理之書面通知，應敘明理由。

申請人或檢舉人於第一項之期限內未收到通知或接獲不受理通

知之次日起二十日內，得以書面具明理由，向學校或主管機關申復。

第 30 條 學校或主管機關接獲前條第一項之申請或檢舉後，除有前條第二項所定事由外，應於三日內交由所設之性別平等教育委員會調查處理。

學校或主管機關之性別平等教育委員會處理前項事件時，得成立調查小組調查之。

前項小組成員應具性別平等意識，女性人數比例，應占成員總數二分之一以上，必要時，部分小組成員得外聘。處理校園性侵害、性騷擾或性霸凌事件所成立之調查小組，其成員中具性侵害、性騷擾或性霸凌事件調查專業素養之專家學者之人數比例於學校應占成員總數三分之一以上，於主管機關應占成員總數二分之一以上；雙方當事人分屬不同學校時，並應有申請人學校代表。

性別平等教育委員會或調查小組依本法規定進行調查時，行為人、申請人及受邀協助調查之人或單位，應予配合，並提供相關資料。

行政程序法有關管轄、移送、迴避、送達、補正等相關規定，於本法適用或準用之。

性別平等教育委員會之調查處理，不受該事件司法程序進行之影響。

性別平等教育委員會為調查處理時，應衡酌雙方當事人之權力差距。

第 31 條 學校或主管機關性別平等教育委員會應於受理申請或檢舉後二個月內完成調查。必要時，得延長之，延長以二次為限，每次不得逾一個月，並應通知申請人、檢舉人及行為人。

性別平等教育委員會調查完成後，應將調查報告及處理建議，以書面向其所屬學校或主管機關提出報告。

學校或主管機關應於接獲前項調查報告後二個月內，自行或移送相關權責機關依本法或相關法律或法規規定議處，並將處理之結果，以書面載明事實及理由通知申請人、檢舉人及行為人。

學校或主管機關為前項議處前，得要求性別平等教育委員會之代表列席說明。

第 32 條 申請人及行為人對於前條第三項處理之結果有不服者，得於收到書面通知次日起二十日內，以書面具明理由向學校或主管機關申復。

前項申復以一次為限。

學校或主管機關發現調查程序有重大瑕疵或有足以影響原調查認定之新事實、新證據時，得要求性別平等教育委員會重新調查。

第 33 條 性別平等教育委員會於接獲前條學校或主管機關重新調查之要求時，應另組調查小組；其調查處理程序，依本法之相關規定。

第 34 條 申請人或行為人對學校或主管機關之申復結果不服，得於接獲書面通知書

之次日起三十日內，依下列規定提起救濟：

一、公私立學校校長、教師：依教師法之規定。

二、公立學校依公務人員任用法任用之職員及中華民國七十四年五月三日教育人員任用條例施行前未納入銓敘之職員：依公務人員保障法之規定。

三、私立學校職員：依性別工作平等法之規定。

四、公私立學校工友：依性別工作平等法之規定。

五、公私立學校學生：依規定向所屬學校提起申訴。

第 35 條 學校及主管機關對於與本法事件有關之事實認定，應依據其所設性別平等教育委員會之調查報告。

法院對於前項事實之認定，應審酌各級性別平等教育委員會之調查報告。

第 六 章 罰 則

第 36 條 學校違反第十三條、第十四條、第十四條之一、第十六條、第二十條第二項、第二十二條第二項或第二十七條第三項規定者，應處新臺幣一萬元以上十萬元以下罰鍰。

行為人違反第三十條第四項規定而無正當理由者，由學校報請主管機關處新臺幣一萬元以上五萬元以下罰鍰，並得連續處罰至其配合或提供相關資料為止。

學校校長、教師、職員或工友有下列情形之一者，處新臺幣三萬元以上十五萬元以下罰鍰：

一、違反第二十一條第一項規定，未於二十四小時內，向學校及當地直轄市、縣（市）主管機關通報。

二、違反第二十一條第二項規定，偽造、變造、湮滅或隱匿他人所犯校園性騷擾或性霸凌事件之證據。

第36-1條 學校校長、教師、職員或工友違反第二十一條第一項所定疑似校

園性侵害事件之通報規定，致再度發生校園性侵害事件；或偽造、變造、湮滅或隱匿他人所犯校園性侵害事件之證據者，應依法予以解聘或免職。

學校或主管機關對違反前項規定之人員，應依法告發。

第 七 章 附 則

第 37 條 本法施行細則，由中央主管機關定之。

第 38 條 本法施行日期，除中華民國一百年六月七日修正之條文，由行政院定之外，自公布日施行。

性別平等教育法施行細則

第 1 條 本細則依性別平等教育法（以下簡稱本法）第三十七條規定訂定之。

第 2 條 本法第一條第一項及第二條第一款所稱性別地位之實質平等，指任何人不因其生理性別、性傾向、性別特質或性別認同等不同，而受到差別之待遇。

本法第二條第四款所定性騷擾之認定，應就個案審酌事件發生之背景、工作環境、當事人之關係、行為人之言詞、行為及相對人之認知等具體事實為之。

第 3 條 性別平等教育委員會依本法第四條第一款、第五條第一款及第六條第一款規定研擬實施計畫時，其內容應包括下列事項：

一、目標：評估前一年實施成效，擬定年度主題並確定未來發展方向。

二、策略：內部各單位計畫或事務之統整，與相關機關（構）之合作聯繫及資源整合。

三、項目：明列年度具體工作項目。

四、資源：研擬經費及人力需求。

第 4 條 性別平等教育委員會依本法第四條第三款與第五條第三款及主管機關依本法第十一條規定進行督導考核時，得以統合視導方式為之，並得邀請性別平等教育相關專家學者及民間團體代表參加。督導考核應定期為之，於半年前公告考核基準及細目，其結果並應作為統合視導評比及校務評鑑之參據。

第 5 條 本法第四條第四款、第五條第四款及第六條第三款所定課程、教學、評量之研究發展，其內容包括下列事項：

一、課程部分：

（一）本法第十五條之教職員工之職前教育、新進人員培訓、在職進修及教育行政主管人員之儲訓課程。

（二）學生依第十七條第一項所受之課程及活動。

二、教學部分：

（一）創新及開發性別平等教育相關之教學法。

（二）提升教師運用性別平等教育相關教學法之能力。

三、評量部分：

（一）性別平等之認知、情意及實踐。

（二）觀察、實作、表演、口試、筆試、作業、學習歷程檔案、研究報告等多元適性評量方式。

- 第 6 條 本法第四條第六款及第五條第五款所定諮詢服務事項如下：
- 一、協助提供性別平等教育相關書籍、期刊、論文、人才檔案、學術及民間團體等資料。
 - 二、協助其他性別平等教育委員會之組成及運作。
 - 三、協助成立性別平等教育相關研究及教學單位。
 - 四、提供其他有關落實本法之諮詢服務。
- 第 7 條 本法第七條第一項、第八條第一項及第九條第一項所稱性別平等教育相關領域，指從事性別、性教育、多元文化議題等有關之研究、教學或實務工作。
- 第 8 條 本法第九條第一項、第十九條第一項及第三十條第三項所稱性別平等意識，指個人認同性別平等之價值，瞭解性別不平等之現象及其成因，並具有協助改善現況之意願。
- 第 9 條 學校依本法第十二條第一項規定建立安全之校園空間時，應就下列事項，考量其無性別偏見、安全、友善及公平分配等原則：
- 一、空間配置。
 - 二、管理及保全。
 - 三、標示系統、求救系統及安全路線。
 - 四、盥洗設施及運動設施。
 - 五、照明及空間視覺穿透性。
 - 六、其他相關事項。
- 第 10 條 本法第十二條第三項所定公告方式，除應張貼於學校公告欄外，並得以書面、口頭、網際網路或其他適當方式為之。
- 第 11 條 本法第十四條之一所定必要之協助，應包括善用校內外資源，提供懷孕或生產學生之適性教育，並採彈性措施，協助其完成學業及提供相關輔導。
- 第 12 條 本法第十六條第一項所稱學校之考績委員會，指為辦理學校教職員工成績考核而組成之委員會。但公立學校，指以教師為考核範圍之委員會為限。
- 本法第十六條第一項所稱學校之教師評審委員會，指校級之委員會。
- 第 13 條 本法第十七條第二項所定性別平等教育相關課程，應涵蓋情感教育、性教育、同志教育等課程，以提昇學生之性別平等意識。
- 第 14 條 為執行本法第十八條規定，高級中等以下學校教材之編寫、審查及選用，應由有性別平等意識之教師參與；教材內容並應破除性別偏見及尊卑觀念，呈現性別平等及多元之價值。

- 第 15 條 教師為執行本法第十九條第二項鼓勵學生修習非傳統性別之學科領域，應於輔導學生修習課程、選擇科系或探索生涯發展時，鼓勵學生適性多元發展，避免將特定學科性別化。
- 第15-1條 學校依本法第二十一條第一項規定向當地直轄市、縣（市）主管機關通報時，學校主管機關為中央主管機關者，並應向中央主管機關通報。
- 第 16 條 本法第三十條第七項所稱雙方當事人之權力差距，指當事人雙方間存在之地位、知識、年齡、體力、身分、族群或資源之不對等狀況。
- 第 17 條 性別平等教育委員會依本法第三十一條第二項規定提出報告，其內容應包括下列事項：
- 一、申請調查事件之案由，包括當事人或檢舉之敘述。
 - 二、調查訪談過程紀錄，包括日期及對象。
 - 三、被申請調查人、申請調查人、證人與相關人士之陳述及答辯。
 - 四、相關物證之查驗。
 - 五、事實認定及理由。
 - 六、處理建議。
- 第 18 條 本細則自發布日施行。

校園性侵害性騷擾或性霸凌防治準則

第一章 總則

第 1 條 本準則依性別平等教育法（以下簡稱本法）第二十條第一項規定訂定之。

第 2 條 學校應積極推動校園性侵害、性騷擾及性霸凌防治教育，以提升教職員工生尊重他人與自己性或身體自主之知能，並採取下列措施：

- 一、針對教職員工生，每年定期舉辦校園性侵害、性騷擾及性霸凌防治之教育宣導活動，並評鑑其實施成效。
- 二、針對性別平等教育委員會（以下簡稱性平會）及負責校園性侵害、性騷擾及性霸凌事件處置相關單位人員，每年定期辦理相關之在職進修活動。
- 三、鼓勵前款人員參加校內外校園性侵害、性騷擾及性霸凌事件處置研習活動，並予以公差登記及經費補助。
- 四、利用多元管道，公告周知本準則所規範之事項，並納入教職員工聘約及學生手冊。
- 五、鼓勵校園性侵害、性騷擾及性霸凌事件被害人或檢舉人儘早申請調查或檢舉，以利蒐證及調查處理。

第 3 條 學校或主管機關應蒐集校園性侵害、性騷擾及性霸凌防治與救濟等資訊，並於處理事件時，主動提供予相關人員。

前項資訊應包括下列事項：

- 一、校園性侵害、性騷擾及性霸凌事件之界定、類型及相關法規。
- 二、被害人之權益保障及學校所提供之必要協助。
- 三、申請調查、申復及救濟之機制。
- 四、相關之主管機關及權責單位。
- 五、提供資源協助之團體及網絡。
- 六、其他該校或主管機關性平會認為必要之事項。

第二章 校園安全規劃

第 4 條 學校為防治校園性侵害、性騷擾及性霸凌，應採取下列措施改善校園危險空間：

- 一、依空間配置、管理與保全、標示系統、求救系統與安全路線、照明與空間穿透性及其他空間安全要素等，定期檢討校園空間與設施之規劃與使用情形及檢視校園整體安全。
- 二、記錄校園內曾經發生校園性侵害、性騷擾或性霸凌事件之空間，

並依實際需要繪製校園危險地圖。

前項第一款檢討校園空間與設施之規劃，應考量學生之身心功能或語言文化差異之特殊性，提供符合其需要之安全規劃及說明方式；其範圍，應包括校園內所設之宿舍、衛浴設備、校車等。

第 5 條 學校應定期舉行校園空間安全檢視說明會，邀集專業空間設計者、教職員工生及其他校園使用者參與，公告前條檢視成果及相關紀錄，並檢視校園危險空間改善進度。

第 三 章 校內外教學及人際互動注意事項

第 6 條 學校教職員工生於進行校內外教學活動、執行職務及人際互動時，應尊重性別多元及個別差異。

第 7 條 教師於執行教學、指導、訓練、評鑑、管理、輔導或提供學生工作機會時，在與性或性別有關之人際互動上，不得發展有違專業倫理之關係。

教師發現其與學生之關係有違反前項專業倫理之虞，應主動迴避或陳報學校處理。

第 8 條 教職員工生應尊重他人與自己之性或身體之自主，避免不受歡迎之追求行為，並不得以強制或暴力手段處理與性或性別有關之衝突。

第 四 章 校園性侵害、性騷擾或性霸凌之處理機制、程序及救濟方法

第 9 條 本法第二條第七款所定校園性侵害、性騷擾或性霸凌事件，包括不同學校間所發生者。

本法第二條第七款之名詞定義如下：

一、教師：指專任教師、兼任教師、代理教師、代課教師、護理教師、教官及其他執行教學、研究或教育實習之人員。

二、職員、工友：指前款教師以外，固定或定期執行學校事務之人員。

三、學生：指具有學籍、接受進修推廣教育者或交換學生。

第 10 條 校園性侵害、性騷擾或性霸凌事件之被害人或其法定代理人（以下簡稱申請人）、檢舉人，得以書面向行為人於行為發生時所屬之學校（以下簡稱事件管轄學校）申請調查或檢舉。但行為人為學校首長者，應向學校所屬主管機關（以下簡稱事件管轄機關）申請。

前項事件管轄學校，於行為人在兼任學校所為者，為該兼任學

校。

- 第 11 條 事件管轄學校或機關與行為人現所屬學校不同者，應以書面通知行為人現所屬學校派代表參與調查，被通知之學校不得拒絕。
前項事件管轄學校或機關完成調查後，其成立校園性侵害、性騷擾或性霸凌事件者，應將調查報告及懲處建議移送行為人現所屬學校依第三十條規定處理。
- 第 12 條 第十條第二項之情形，事件管轄學校應以書面通知行為人現所屬專任學校派代表參與調查，被通知之學校不得拒絕。
前項事件管轄學校完成調查後，其成立校園性侵害、性騷擾或性霸凌事件者，應將調查報告及懲處建議移送行為人現所屬專任學校依第三十條規定處理。
- 第 13 條 行為人於行為發生時，同時具有校長、教師、職員、工友或學生二種以上不同身分者，以其與被害人互動時之身分，定其受調查之身分及事件管轄學校或機關。
無法判斷行為人於行為發生時之身分，或於學制轉銜期間，尚未確定行為人就讀學校者，以受理申請調查或檢舉之學校為事件管轄學校，相關學校應派代表參與調查。
- 第 14 條 行為人在二人以上，分屬不同學校者，以先受理申請調查或檢舉之行為人所屬學校為事件管轄學校，相關學校應派代表參與調查。
- 第 15 條 接獲申請調查或檢舉之學校或主管機關無管轄權者，應將該案件於七個工作日內移送其他有管轄權者，並通知當事人。
學制轉銜期間申請調查或檢舉之事件，管轄權有爭議時，由其共同上級機關決定之，無共同上級機關時，由各該上級機關協議定之。
- 第 16 條 學校校長、教師、職員或工友知悉服務學校發生疑似校園性侵害、性騷擾或性霸凌事件者，依本法第二十一條第一項規定，應立即按學校防治規定所定權責向學校權責人員通報，並由學校權責人員依相關法律規定向直轄市、縣(市)社政及教育主管機關通報，至遲不得超過二十四小時。
依本條規定為通報時，除有調查必要、基於公共安全考量或法規另有特別規定者外，對於當事人及檢舉人之姓名或其他足以辨識其身分之資料，應予以保密。
- 第 17 條 校園性侵害、性騷擾或性霸凌事件之申請人或檢舉人得以言詞、書面或電子郵件申請調查或檢舉；其以言詞或電子郵件為之者，

受理申請調查或檢舉之事件管轄學校或機關應作成紀錄，經向申請人或檢舉人朗讀或使閱覽，確認其內容無誤後，由其簽名或蓋章。

前項書面或言詞、電子郵件作成之紀錄，應載明下列事項：

- 一、申請人或檢舉人姓名、身分證明文件字號、服務或就學之單位及職稱、住居所、聯絡電話及申請調查日期。
- 二、申請人申請調查者，應載明被害人之出生年月日。
- 三、申請人委任代理人代為申請調查者，應檢附委任書，並載明其姓名、身分證明文件字號、住居所、聯絡電話。
- 四、申請調查或檢舉之事實內容。如有相關證據，亦應記載或附卷。

第 18 條 校園性侵害、性騷擾或性霸凌事件管轄學校或機關接獲申請調查或檢舉時，其收件單位如下：

- 一、專科以上學校：學生事務處或學校指定之專責單位。
- 二、高級中等以下學校：學生事務處或教導處。
- 三、主管機關：負責性平會之業務單位。

前項收件單位收件後，除有本法第二十九條第二項所定事由外，應於三日內將申請人或檢舉人所提事證資料交付性平會調查處理。

前項本法第二十九條第二項所定事由，必要時得由性平會指派委員三人以上組成小組認定之。學校並得於防治規定中明定前述小組之工作權責範圍。

第 19 條 經媒體報導之校園性侵害、性騷擾或性霸凌事件，應視同檢舉，學校或主管機關應主動將事件交由所設之性平會調查處理。疑似被害人不願配合調查時，學校或主管機關仍應提供必要之輔導或協助。

學校處理霸凌事件，發現有疑似性侵害、性騷擾或性霸凌情事者，視同檢舉，由學校防治霸凌因應小組依前條規定辦理。

第 20 條 事件管轄學校或機關應於接獲申請調查或檢舉後二十日內，以書面通知申請人或檢舉人是否受理。不受理之書面通知應依本法第二十九條第三項規定敘明理由，並告知申請人或檢舉人申復之期限及受理單位。

申請人或檢舉人於前項之期限內，未收到通知或接獲不受理通知之次日起二十日內，得以書面具明理由，向事件管轄學校或機關提出申復；其以言詞為之者，事件管轄學校或機關應作成紀錄，

經向申請人或檢舉人朗讀或使閱覽，確認其內容無誤後，由其簽名或蓋章。

前項不受理之申復以一次為限。

事件管轄學校或機關接獲申復後，應於二十日內以書面通知申復人申復結果。申復有理由者，應將申請調查或檢舉案交付性平會處理。

第 21 條 事件管轄學校或機關之性平會處理校園性侵害、性騷擾或性霸凌事件時，得成立調查小組調查之。調查小組以三人或五人為原則，其成員之組成，依本法第三十條第三項規定。

校園性侵害、性騷擾或性霸凌事件當事人之輔導人員，應迴避該事件之調查工作；參與校園性侵害、性騷擾或性霸凌事件之調查及處理人員，亦應迴避對該當事人之輔導工作。

學校或主管機關針對擔任調查小組之成員，應予公差(假)登記。交通費或相關費用由負責調查之學校或主管機關支應。

第 22 條 本法第三十條第三項所定具性侵害、性騷擾或性霸凌事件調查專業素養之專家學者，應符合下列資格之一：

- 一、持有中央或直轄市、縣(市)主管機關校園性侵害、性騷擾或性霸凌調查知能培訓結業證書，且經中央或直轄市、縣(市)主管機關所設性平會核可並納入調查專業人才庫者。
- 二、曾調查處理校園性侵害、性騷擾或性霸凌事件有具體績效，且經中央或直轄市、縣(市)主管機關所設性平會核可並納入調查專業人才庫者。

前項第一款之校園性侵害、性騷擾或性霸凌調查知能培訓，應由中央或直轄市、縣(市)主管機關所設性平會負責規劃，其內容應包括下列課程：

- 一、性侵害、性騷擾或性霸凌基本概念及相關法規。
- 二、校園性侵害、性騷擾或性霸凌事件調查知能。
- 三、校園性侵害、性騷擾或性霸凌事件處理程序及行政協調。
- 四、校園性侵害、性騷擾或性霸凌事件之懲處及救濟。
- 五、其他由性平會建議之課程。

中央或直轄市、縣(市)主管機關應定期培訓校園性侵害、性騷擾或性霸凌調查專業人員，並建立人才庫，提供各級學校或主管機關為延聘之參考。

第 23 條 事件管轄學校或機關調查處理校園性侵害、性騷擾或性霸凌事件時，應依下列方式辦理：

- 一、當事人為未成年者，接受調查時得由法定代理人陪同。
- 二、行為人與被害人、檢舉人或受邀協助調查之人有權力不對等之情形者，應避免其對質。
- 三、基於調查之必要，得於不違反保密義務之範圍內另作成書面資料，交由行為人、被害人或受邀協助調查之人閱覽或告以要旨。
- 四、就行為人、被害人、檢舉人或受邀協助調查之人之姓名及其他足以辨識身分之資料，應予保密。但有調查之必要或基於公共安全考量者，不在此限。
- 五、申請人撤回申請調查時，為釐清相關法律責任，事件管轄學校或機關得經所設之性平會決議，或經行為人請求，繼續調查處理。學校所屬主管機關認情節重大者，應命事件管轄學校繼續調查處理。

第 24 條 依前條第四款規定負有保密義務者，包括參與處理校園性侵害、性騷擾或性霸凌事件之所有人員。

依前項規定負保密義務者洩密時，應依刑法或其他相關法規處罰。

學校或主管機關就記載有當事人、檢舉人、證人姓名之原始文書應予封存，不得供閱覽或提供予偵查、審判機關以外之人。但法律另有規定者，不在此限。

除原始文書外，調查處理校園性侵害、性騷擾或性霸凌事件人員對外所另行製作之文書，應將當事人、檢舉人、證人之真實姓名及其他足以辨識身分之資料刪除，並以代號為之。

第 25 條 為保障校園性侵害、性騷擾或性霸凌事件當事人之受教權或工作權，事件管轄學校或機關於必要時得依本法第二十三條規定，採取下列處置，並報主管機關備查：

一、彈性處理當事人之出缺勤紀錄或成績考核，並積極協助其課業或職務，得不受請假、教師及學生成績考核相關規定之限制。

二、尊重被害人之意願，減低當事人雙方互動之機會。

三、避免報復情事。

四、預防、減低行為人再度加害之可能。

五、其他性平會認為必要之處置。

當事人非事件管轄學校之人員時，應通知當事人所屬學校，依前項規定處理。

前二項必要之處置，應經性平會決議通過後執行。

第 26 條 事件管轄學校或機關應依本法第二十四條第一項規定，視當事人之身心狀況，主動轉介至各相關機構，以提供必要之協助。但事件管轄學校或機關就該事件仍應依本法為調查處理。

當事人非事件管轄學校之人員時，應通知當事人所屬學校，依前項規定提供必要之協助。

第 27 條 事件管轄學校或機關依本法第二十四條第一項規定，於必要時，應對當事人提供下列適當協助：

一、心理諮商輔導。

二、法律諮詢管道。

三、課業協助。

四、經濟協助。

五、其他性平會認為必要之保護措施或協助。

當事人非事件管轄學校之人員時，應通知當事人所屬學校，依前項規定提供適當協助。

前二項協助得委請醫師、心理師、社會工作師或律師等專業人員為之，其所需費用，學校或主管機關應編列預算支應之。

第 28 條 性平會之調查處理，不受該事件司法程序是否進行及處理結果之影響。

第 29 條 基於尊重專業判斷及避免重複詢問原則，事件管轄學校或機關對於與校園性侵害、性騷擾或性霸凌事件有關之事實認定，應依據性平會之調查報告。

加害人依本法第二十五條第四項規定，提出書面陳述意見，應依下列規定辦理：

一、決定懲處之權責單位於召開會議審議前，應通知加害人提出書面陳述意見。

二、教師涉性侵害事件者，於性平會召開會議前，應通知加害人提出書面陳述意見，並依前款規定辦理。

加害人前項所提書面意見，除有本法第三十二條第三項所定之情形外，決定懲處之權責單位不得要求性平會重新調查，亦不得自行調查。

第 30 條 校園性侵害、性騷擾或性霸凌事件經事件管轄學校或機關所設性平會調查屬實後，事件管轄學校或機關應自行依相關法律或法規規定懲處。其他機關依相關法律或法規有懲處權限者，事件管轄學校或機關應將該事件移送其他權責機關懲處；其經證實有誣告

之事實者，並應依法對申請人或檢舉人為適當之懲處。

本法第二十五條第二項對加害人所為處置，應由該懲處之學校或主管機關命加害人為之，執行時並應採取必要之措施，以確保加害人之配合遵守。

依本法第二十五條第二項第二款規定命加害人接受八小時之性別平等教育課程，應由學校所屬主管機關規劃。

第 31 條 事件管轄學校或機關將處理結果，以書面通知申請人及行為人時，應一併提供調查報告，並告知申復之期限及受理之學校或機關。申請人或行為人對事件管轄學校或機關處理之結果不服者，得於收到書面通知次日起二十日內，以書面具明理由向事件管轄學校或機關申復；其以言詞為之者，受理之學校或機關應作成紀錄，經向申請人或行為人朗讀或使閱覽，確認其內容無誤後，由其簽名或蓋章。

學校或主管機關接獲申復後，依下列程序處理：

- 一、由學校或主管機關指定之專責單位收件後，應即組成審議小組，並於三十日內作成附理由之決定，以書面通知申復人申復結果。
- 二、前款審議小組應包括性別平等教育相關專家學者、法律專業人員三人或五人，其小組成員中，女性人數比例應占成員總數二分之一以上，具校園性侵害、性騷擾或性霸凌事件調查專業素養之專家學者人數比例於學校應占成員總數三分之一以上，於主管機關應占成員總數二分之一以上。
- 三、原性平會委員及原調查小組成員不得擔任審議小組成員。
- 四、審議小組召開會議時由小組成員推舉召集人，並主持會議。
- 五、審議會進行時，得視需要給予申復人陳述意見之機會，並得邀所設性平會相關委員或調查小組成員列席說明。
- 六、申復有理由時，將申復決定通知相關權責單位，由其重為決定。
- 七、前款申復決定送達申復人前，申復人得準用前項規定撤回申復。

第 32 條 事件管轄學校或機關依本法第二十七條第一項規定建立之檔案資料，應指定專責單位保管。

依前項規定所建立之檔案資料，分為原始檔案與報告檔案。

前項原始檔案應予保密，其內容包括下列資料：

- 一、事件發生之時間、樣態。

二、事件相關當事人（包括檢舉人、被害人、加害人）。

三、事件處理人員、流程及紀錄。

四、事件處理所製作之文書、取得之證據及其他相關資料。

五、加害人之姓名、職稱或學籍資料、家庭背景等。

第二項報告檔案，應包括下列資料：

一、事件發生之時間、樣態及以代號呈現之各該當事人。

二、事件處理過程及結論。

- 第 33 條 事件管轄學校或機關依本法第二十七條第二項規定為通報時，其通報內容應限於加害人經查證屬實之校園性侵害、性騷擾或性霸凌事件時間、樣態、加害人姓名、職稱或學籍資料。
事件管轄學校或機關就加害人追蹤輔導後，評估無再犯情事者，得於前項通報內容註記加害人之改過現況。

第 五 章 附則

- 第 34 條 學校應依本準則內容，訂定校園性侵害、性騷擾或性霸凌防治規定，並將第七條及第八條規定納入教職員工聘約及學生手冊。

前項規定之內容，應包括下列事項：

一、校園安全規劃。

二、校內外教學及人際互動注意事項。

三、校園性侵害、性騷擾或性霸凌防治之政策宣示。

四、校園性侵害、性騷擾或性霸凌事件之界定及樣態。

五、校園性侵害、性騷擾或性霸凌事件之申請調查或檢舉之收件單位、電話、電子郵件等資訊及程序。

六、校園性侵害、性騷擾或性霸凌事件之調查及處理程序。

七、校園性侵害、性騷擾或性霸凌事件之申復及救濟程序。

八、禁止報復之警示。

九、隱私之保密。

十、其他校園性侵害、性騷擾或性霸凌防治相關事項。

- 第 35 條 高級中等以下學校調查處理校園性侵害、性騷擾或性霸凌事件及對當事人實施教育輔導所需之經費，得向學校所屬主管機關申請補助。

- 第 36 條 事件管轄學校於校園性侵害、性騷擾或性霸凌事件調查處理完成，調查報告經性平會議決後，應將處理情形、處理程序之檢核情形、調查報告及性平會之會議紀錄報所屬主管機關。申請人及行為人提出申復之事件，並應於申復審議完成後，將申復審議結果報所

屬主管機關。

學校所屬主管機關應依本法第四條、第五條及第十一條規定，定期對學校進行督導考核；並將第四條、第五條之校園安全規劃、校園危險空間改善情形，及學校防治與調查處理校園性侵害、性騷擾或性霸凌事件之成效列入定期考核事項。

學校所屬主管機關於學校調查處理校園性侵害、性騷擾或性霸凌事件時，應對學校提供諮詢服務、輔導協助、適法監督或予糾正。

第 37 條 本準則自發布日施行。

家庭教育法

第 1 條 為增進國民家庭生活知能，健全國民身心發展，營造幸福家庭，以建立祥和社會，特制定本法；本法未規定者，適用其他有關法律之規定。

第 2 條 本法所稱家庭教育，係指具有增進家人關係與家庭功能之各種教育活動，其範圍如下：

- 一、親職教育。
- 二、子職教育。
- 三、性別教育。
- 四、婚姻教育。
- 五、失親教育。
- 六、倫理教育。
- 七、多元文化教育。
- 八、家庭資源與管理教育。
- 九、其他家庭教育事項。

第 3 條 本法所稱主管機關：在中央為教育部；在直轄市為直轄市政府；在縣（市）為縣（市）政府。

本法涉及各目的事業主管機關職掌時，各該機關應配合辦理。

第 4 條 中央主管機關掌理下列事項：

- 一、家庭教育法規及政策之研訂事項。
- 二、推展家庭教育工作之研究及發展事項。
- 三、推展全國性家庭教育工作之策劃、委辦及督導事項。
- 四、推展全國性家庭教育工作之獎助及評鑑事項。
- 五、家庭教育專業人員之職前及在職訓練事項。
- 六、家庭教育之宣導及推展事項。
- 七、推展國際家庭教育業務之交流及合作事項。
- 八、其他全國性家庭教育之推展事項。

第 5 條 直轄市、縣（市）主管機關掌理下列事項：

- 一、推展地方性家庭教育之策劃、辦理及督導事項。
- 二、所屬學校、機構等辦理家庭教育工作之獎助及評鑑事項。
- 三、家庭教育志願工作人員之在職訓練事項。
- 四、推展地方與國際家庭教育業務之交流及合作事項。
- 五、其他地方性家庭教育之推展事項。

第 6 條 各級主管機關應遴聘（派）學者專家、機關、團體代表組成家庭教育諮詢委員會，其任務如下：

- 一、提供有關家庭教育政策及法規興革之意見。
 - 二、協調、督導及考核有關機關、團體推展家庭教育之事項。
 - 三、研訂實施家庭教育措施之發展方向。
 - 四、提供家庭教育推展策略、方案、計畫等事項之意見。
 - 五、提供家庭教育課程、教材、活動之規劃、研發等事項之意見。
 - 六、提供推展家庭教育機構提高服務效能事項之意見。
 - 七、其他有關推展家庭教育之諮詢事項。
- 前項家庭教育諮詢委員會之委員遴選、組織及運作方式，由各級主管機關定之。

第 7 條 直轄市、縣（市）主管機關應遴聘家庭教育專業人員，設置家庭教育中心，並結合教育、文化、衛生、社政、戶政、勞工、新聞等相關機關或單位、學校及大眾傳播媒體辦理下列事項：

- 一、各項家庭教育推廣活動。
- 二、志願工作人員人力資源之開發、培訓、考核等事項。
- 三、國民之家庭教育諮詢及輔導事項。
- 四、其他有關家庭教育推展事項。

前項家庭教育專業人員之資格、遴聘及培訓辦法，由中央主管機關定之。

第一項家庭教育中心之組織規程，由各級主管機關定之。

本法公布施行前，各直轄市、縣（市）政府依規定已進用之家庭教育中心專業人員，經主管機關認定為績優並符合第二項專業人員資格者，得依業務需要優先聘用之。

第 8 條 推展家庭教育之機構、團體如下：

- 一、家庭教育中心。
- 二、各級社會教育機構。
- 三、各級學校。
- 四、各類型大眾傳播機構。
- 五、其他與家庭教育有關之公私立機構或團體。

第 9 條 推展家庭教育機構、團體得徵訓志願工作人員，協助家庭教育之推展。

第 10 條 各級主管機關應對推展家庭教育之專業人員、行政人員及志願工作人員，提供各種進修課程或訓練；其課程或訓練內容、由各該主管機關定之。

第 11 條 家庭教育之推展，以多元、彈性、符合終身學習為原則，依其對象及實際需要，得採演講、座談、遠距教學、個案輔導、自學、

參加成長團體及其他方式為之。

第 12 條 高級中等以下學校每學年應在正式課程外實施四小時以上家庭教育課程及活動，並應會同家長會辦理親職教育。

各級主管機關應積極鼓勵師資培育機構，將家庭教育相關課程列為必修科目或通識教育課程。

第 13 條 中央主管機關得視需要研訂優先接受家庭教育服務之對象及措施並推動之；必要時，得委託直轄市、縣（市）主管機關或推展家庭教育機構、團體辦理。

前項優先對象及推動措施之方式，由中央主管機關定之。

第 14 條 直轄市、縣（市）主管機關應結合政府及民間資源，提供民眾四小時以上家庭教育課程，以培養正確之婚姻觀念，促進家庭美滿；必要時，得研訂獎勵措施，鼓勵民眾參加。

第 15 條 高級中等以下學校於學生有重大違規事件或特殊行為，應即通知其家長或監護人及實際照顧學生之人；並提供相關家庭教育諮商或輔導之課程；其內容、時數、家長參與、家庭訪問及其他相關事項之辦法，由該管主管機關定之。

家長或監護人及實際照顧學生之人被通知參與相關家庭教育諮商或輔導之課程，經書面通知三次以上未出席者，該管主管機關得委託推展家庭教育機構、團體進行訪視。

該管主管機關所屬或受其委託之機構、團體進行訪視時，學生之家長或監護人及實際照顧學生之人、師長或其他有關之人應予配合或提供相關資料；必要時，該管主管機關並得請求其他相關機關或機構協助，被請求之機關或機構應予配合。

前項受委託之機構、團體或進行訪視之人員，因職務上所知悉個案之秘密或隱私及所製作或持有之相關文書，應予保密，非有正當理由，不得洩漏或公開。

第 16 條 中央主管機關得委託相關機構、學校，進行各類家庭教育課程、教材之研發。

第 17 條 各級主管機關應寬籌家庭教育經費，並於教育經費預算內編列專款，積極推展家庭教育。

第 18 條 各級主管機關應研訂獎助事項，鼓勵公私立學校及機構、團體、私人辦理推展家庭教育之工作。

第 19 條 本法施行細則，由中央主管機關定之。

第 20 條 本法自公布日施行。

家庭教育法施行細則

第 1 條 本細則依家庭教育法（以下簡稱本法）第十九條規定訂定之。

第 2 條 本法第二條用詞，定義如下：

一、親職教育：指增進父母職能之教育活動。

二、子職教育：指增進子女本分之教育活動。

三、性別教育：指增進性別知能之教育活動。

四、婚姻教育：指增進夫妻關係之教育活動。

五、失親教育：指增進因故未能接受父母一方或雙方教養之未成年子女家庭生活知能之教育活動。

六、倫理教育：指增進家族成員相互尊重及關懷之教育活動。

七、多元文化教育：指增進家族成員對多元文化理解及尊重之教育活動。

八、家庭資源與管理教育：指增進家庭各類資源運用及管理之教育活動。

第 3 條 本法所稱志願工作人員，指由推展家庭教育機構、團體，依志願服務法相關規定招募、訓練及實習，並經考核通過者。

第 4 條 本法第十一條所定家庭教育之推展，以多元、彈性、符合終身學習為原則，指推展家庭教育機構、團體，依教育對象及其需求，調整課程內容及實施方式；對個人家庭教育知能之增進，依其人生全程發展階段之不同，提供其所需知能。

第 5 條 高級中等以下學校依本法第十二條第一項規定，在正式課程外實施之家庭教育課程及活動，應依學生身心發展、家庭狀況、學校人力、物力，結合社區資源為之，並於學校行事曆載明。

第 6 條 各級主管機關依本法第十二條第二項規定，鼓勵師資培育機構辦理家庭教育相關課程，得以獎勵或補助等方式為之。

第 7 條 直轄市、縣（市）主管機關依本法第十四條規定，辦理家庭教育課程，應依民眾之需求規劃適當內容。必要時，並得邀集相關主管機關、團體等共同研訂實施計畫、推展策略及獎勵措施。

前項家庭教育課程得包括下列內容：

一、婚姻意義、願景及承諾。

二、解決婚姻及家庭問題之能力。

三、經營婚姻及家庭生活相關資源之取得。

第 8 條 各級主管機關依本法第十八條規定訂定獎助事項時，應明定獎助之對象、項目及基準等事項。

各級主管機關辦理前項獎助時，應定期對辦理推展家庭教育工作

之公私立學校及機構、團體、私人實施評鑑。

第 9 條 本細則自發布日施行。

兒童及少年福利與權益保障法

第一章 總則

第 1 條 為促進兒童及少年身心健全發展，保障其權益，增進其福利，特制定本法。

第 2 條 本法所稱兒童及少年，指未滿十八歲之人；所稱兒童，指未滿十二歲之人；所稱少年，指十二歲以上未滿十八歲之人。

第 3 條 父母或監護人對兒童及少年應負保護、教養之責任。對於主管機關、目的事業主管機關或兒童及少年福利機構、團體依本法所為之各項措施，應配合及協助之。

第 4 條 政府及公私立機構、團體應協助兒童及少年之父母、監護人或其他實際照顧兒童及少年之人，維護兒童及少年健康，促進其身心健全發展，對於需要保護、救助、輔導、治療、早期療育、身心障礙重建及其他特殊協助之兒童及少年，應提供所需服務及措施。

第 5 條 政府及公私立機構、團體處理兒童及少年相關事務時，應以兒童及少年之最佳利益為優先考量，並依其心智成熟程度權衡其意見；有關其保護及救助，並應優先處理。

兒童及少年之權益受到不法侵害時，政府應予適當之協助及保護。

第 6 條 本法所稱主管機關：在中央為衛生福利部；在直轄市為直轄市政府；在縣（市）為縣（市）政府。

第 7 條 本法所定事項，主管機關及目的事業主管機關應就其權責範圍，針對兒童及少年之需要，尊重多元文化差異，主動規劃所需福利，對涉及相關機關之兒童及少年福利業務，應全力配合之。

主管機關及目的事業主管機關均應辦理兒童及少年安全維護及事故傷害防制措施；其權責劃分如下：

一、主管機關：主管兒童及少年福利政策之規劃、推動及監督等相關事宜。

二、衛生主管機關：主管婦幼衛生、生育保健、早產兒通報、追蹤、訪視及關懷服務、發展遲緩兒童早期醫療、兒童及少年身心健康、醫療、復健及健康保險等相關事宜。

三、教育主管機關：主管兒童及少年教育及其經費之補助、特殊教育、學前教育、安全教育、家庭教育、中介教育、職涯教育、休閒教育、性別平等教育、社會教育、兒童及少年就學權益之維護及兒童課

後照顧服務等相關事宜。

四、勞工主管機關：主管未滿十五歲之人勞動條件維護與年滿十五歲或國民中學畢業少年之職業訓練、就業準備、就業服務及勞動條件維護等相關事宜。

五、建設、工務、消防主管機關：主管兒童及少年福利與權益維護相關之建築物管理、公共設施、公共安全、建築物環境、消防安全管理、遊樂設施、親子廁所盥洗室等相關事宜。

六、警政主管機關：主管兒童及少年人身安全之維護及觸法預防、失蹤兒童及少年、無依兒童及少年之父母或監護人之協尋等相關事宜。

七、法務主管機關：主管兒童及少年觸法預防、矯正與犯罪被害人保護等相關事宜。

八、交通主管機關：主管兒童及少年交通安全、幼童專用車檢驗、公共停車位等相關事宜。

九、通訊傳播主管機關：主管兒童及少年通訊傳播視聽權益之維護、內容分級之規劃及推動等相關事宜。

十、戶政主管機關：主管兒童及少年身分資料及戶籍等相關事宜。

十一、財政主管機關：主管兒童及少年福利機構稅捐之減免等相關事宜。

十二、金融主管機關：主管金融機構對兒童及少年提供財產信託服務之規劃、推動及監督等相關事宜。

十三、經濟主管機關：主管兒童及少年相關商品與非機械遊樂設施標準之建立及遊戲軟體分級等相關事宜。

十四、體育主管機關：主管兒童及少年體育活動等相關事宜。

十五、文化主管機關：主管兒童及少年藝文活動、閱聽權益之維護、出版品及錄影節目帶分級等相關事宜。

十六、其他兒童及少年福利措施，由相關目的事業主管機關依職權辦理。

第 8 條 下列事項，由中央主管機關掌理。但涉及中央目的事業主管機關職掌，依法應由中央目的事業主管機關掌理者，從其規定：

一、全國性兒童及少年福利政策、法規與方案之規劃、釐定及宣導事項。

二、對直轄市、縣（市）政府執行兒童及少年福利之監督及協調事

項。

三、中央兒童及少年福利經費之分配及補助事項。

四、兒童及少年福利事業之策劃、獎助及評鑑之規劃事項。

五、兒童及少年福利專業人員訓練之規劃事項。

六、國際兒童及少年福利業務之聯繫、交流及合作事項。

七、兒童及少年保護業務之規劃事項。

八、中央或全國性兒童及少年福利機構之設立、監督及輔導事項。

九、其他全國性兒童及少年福利之策劃及督導事項。

第 9 條 下列事項，由直轄市、縣（市）主管機關掌理。但涉及地方目的事業主管機關職掌，依法應由地方目的事業主管機關掌理者，從其規定：

一、直轄市、縣（市）兒童及少年福利政策、自治法規與方案之規劃、釐定、宣導及執行事項。

二、中央兒童及少年福利政策、法規及方案之執行事項。

三、兒童及少年福利專業人員訓練之執行事項。

四、兒童及少年保護業務之執行事項。

五、直轄市、縣（市）兒童及少年福利機構之設立、監督及輔導事項。

六、其他直轄市、縣（市）兒童及少年福利之策劃及督導事項。

第 10 條 主管機關應以首長為召集人，邀集兒童及少年福利相關學者或專家、民間相關機構、團體代表及目的事業主管機關代表，協調、研究、審議、諮詢及推動兒童及少年福利政策。

前項兒童及少年福利相關學者、專家及民間相關機構、團體代表不得少於二分之一，單一性別不得少於三分之一。必要時，並得邀請少年代表列席。

第 11 條 政府及公私立機構、團體應培養兒童及少年福利專業人員，並應定期舉辦職前訓練及在職訓練。

第 12 條 兒童及少年福利經費之來源如下：

一、各級政府年度預算及社會福利基金。

二、私人或團體捐贈。

三、依本法所處之罰鍰。

四、其他相關收入。

第 13 條 主管機關應每四年對兒童及少年身心發展、社會參與、生活及需求現況進行調查、統計及分析，並公布結果。

第 二 章 身 分 權 益

第 14 條 胎兒出生後七日內，接生人應將其出生之相關資料通報衛生主管機關備查；其為死產者，亦同。

接生人無法取得完整資料以填報出生通報者，仍應為前項之通報。

衛生主管機關應將第一項通報之新生兒資料轉知戶政主管機關，由其依相關規定辦理；必要時，戶政主管機關並得請求主管機關、警政及其他目的事業主管機關協助。

第一項通報之相關表單，由中央衛生主管機關定之。

第 15 條 從事收出養媒合服務，以經主管機關許可之財團法人、公私立兒童及少年安置、教養機構（以下統稱收出養媒合服務者）為限。收出養媒合服務者應評估並安排收養人與兒童、少年先行共同生活或漸進式接觸。

收出養媒合服務者從事收出養媒合服務，得向收養人收取服務費用。

第一項收出養媒合服務者之資格條件、申請程序、許可之發給、撤銷與廢止許可、服務範圍、業務檢查與其管理、停業、歇業、復業、第二項之服務、前項之收費項目、基準及其他應遵行事項之辦法，由中央主管機關定之。

第 16 條 父母或監護人因故無法對其兒童及少年盡扶養義務而擬予出養時，應委託收出養媒合服務者代覓適當之收養人。但下列情形之出養，不在此限：

一、旁系血親在六親等以內及旁系姻親在五親等以內，輩分相當。

二、夫妻之一方收養他方子女。

前項收出養媒合服務者於接受委託後，應先為出養必要性之訪視調查，並作成評估報告；評估有出養必要者，應即進行收養人之評估，並提供適當之輔導及協助等收出養服務相關措施；經評估不宜出養者，應即提供或轉介相關福利服務。

第一項出養，以國內收養人優先收養為原則。

第 17 條 聲請法院認可兒童及少年之收養，除有前條第一項但書規定情形者外，應檢附前條第二項之收出養評估報告。未檢附者，法院應定期間命其補正；逾期不補正者，應不予受理。

法院認可兒童及少年之收養前，得採行下列措施，供決定認可之參考：

- 一、命直轄市、縣（市）主管機關、兒童及少年福利機構、其他適當之團體或專業人員進行訪視，提出訪視報告及建議。
- 二、命收養人與兒童及少年先行共同生活一段期間；共同生活期間，對於兒童及少年權利義務之行使或負擔，由收養人為之。
- 三、命收養人接受親職準備教育課程、精神鑑定、藥、酒癮檢測或其他維護兒童及少年最佳利益之必要事項；其費用，由收養人自行負擔。
- 四、命直轄市、縣（市）主管機關調查被遺棄兒童及少年身分資料。

依前項第一款規定進行訪視者，應評估出養之必要性，並給予必要之協助；其無出養之必要者，應建議法院不為收養之認可。收養人或收養事件之利害關係人亦得提出相關資料或證據，供法院斟酌。

第 18 條 父母對於兒童及少年出養之意見不一致，或一方所在不明時，父母之一方仍可向法院聲請認可。經法院調查認為收養乃符合兒童及少年之最佳利益時，應予認可。

法院認可或駁回兒童及少年收養之聲請時，應以書面通知直轄市、縣（市）主管機關，直轄市、縣（市）主管機關應為必要之訪視或其他處置，並作成紀錄。

第 19 條 收養兒童及少年經法院認可者，收養關係溯及於收養書面契約成立時發生效力；無書面契約者，以向法院聲請時為收養關係成立之時；有試行收養之情形者，收養關係溯及於開始共同生活時發生效力。

聲請認可收養後，法院裁定前，兒童及少年死亡者，聲請程序終結。收養人死亡者，法院應命直轄市、縣（市）主管機關、兒童及少年福利機構、其他適當之團體或專業人員為評估，並提出報告及建議，法院認收養於兒童及少年有利益時，仍得為認可收養之裁定，其效力依前項之規定。

第 20 條 養父母對養子女有下列行為之一者，養子女、利害關係人或主管機關得向法院請求宣告終止其收養關係：

- 一、有第四十九條各款所定行為之一。
- 二、違反第四十三條第二項或第四十七條第二項規定，情節重大。

第 21 條 中央主管機關應保存出養人、收養人及被收養兒童及少年之身分、

健康等相關資訊之檔案。

收出養媒合服務者及經法院交查之直轄市、縣（市）主管機關、兒童及少年福利機構、其他適當之團體或專業人員，應定期將前項收出養相關資訊提供中央主管機關保存。

辦理收出養業務、資訊保存或其他相關事項之人員，對於第一項資訊，應妥善維護當事人之隱私，除法律另有規定外，應予保密。第一項資訊之範圍、來源、管理及使用辦法，由中央主管機關定之。

第 22 條 主管機關應會同戶政、移民主管機關協助未辦理戶籍登記、無國籍或未取得居留、定居許可之兒童、少年依法辦理有關戶籍登記、歸化、居留或定居等相關事項。

前項兒童、少年於戶籍登記完成前或未取得居留、定居許可前，其社會福利服務、醫療照顧、就學權益等事項，應依法予以保障。

第 三 章 福利措施

第 23 條 直轄市、縣（市）政府，應建立整合性服務機制，並鼓勵、輔導、委託民間或自行辦理下列兒童及少年福利措施：

一、建立早產兒通報系統，並提供追蹤、訪視及關懷服務。

二、建立發展遲緩兒童早期通報系統，並提供早期療育服務。

三、辦理兒童托育服務。

四、對兒童、少年及其家庭提供諮詢服務。

五、對兒童、少年及其父母辦理親職教育。

六、對於無力撫育其未滿十二歲之子女或受監護人者，視需要予以托育、家庭生活扶助或醫療補助。

七、對於無謀生能力或在學之少年，無扶養義務人或扶養義務人無力維持其生活者，予以生活扶助、協助就學或醫療補助，並協助培養其自立生活之能力。

八、早產兒、罕見疾病、重病兒童、少年及發展遲緩兒童之扶養義務人無力支付醫療費用之補助。

九、對於不適宜在家庭內教養或逃家之兒童及少年，提供適當之安置。

十、對於無依兒童及少年，予以適當之安置。

十一、對於因懷孕或生育而遭遇困境之兒童、少年及其子女，予以適當之安置、生活扶助、醫療補助、托育補助及其他必要協助。

十二、辦理兒童課後照顧服務。

十三、對結束安置無法返家之少年，提供自立生活適應協助。

十四、辦理兒童及少年安全與事故傷害之防制、教育、宣導及訓練等服務。

十五、其他兒童、少年及其家庭之福利服務。

前項第六款至第八款及第十一款之托育、生活扶助及醫療補助請領資格、條件、程序、金額及其他相關事項之辦法，分別由中央及直轄市主管機關定之。

第一項第十款無依兒童及少年之通報、協尋、安置方式、要件、追蹤之處理辦法，由中央主管機關定之。

第 24 條 文化、教育、體育主管機關應鼓勵、輔導民間或自行辦理兒童及少年適當之休閒、娛樂及文化活動，提供合適之活動空間，並保障兒童及少年有平等參與活動之權利。

目的事業主管機關對於辦理前項活動著有績效者，應予獎勵表揚。

第 25 條 直轄市、縣（市）主管機關應辦理居家式托育服務之管理、監督及輔導等相關事項。

前項所稱居家式托育服務，指兒童由其三親等內親屬以外之人員，於居家環境中提供收費之托育服務。

直轄市、縣（市）主管機關應以首長為召集人，邀集學者或專家、居家托育員代表、兒童及少年福利團體代表、家長團體代表、婦女團體代表、勞工團體代表，協調、研究、審議及諮詢居家式托育服務、收退費、人員薪資、監督考核等相關事宜，並建立運作管理機制，應自行或委託相關專業之機構、團體辦理。

第 26 條 居家式托育服務提供者，應向直轄市、縣（市）主管機關辦理登記。

居家式托育服務提供者應年滿二十歲並具備下列資格之一：

一、取得保母人員技術士證。

二、高級中等以上學校幼兒保育、家政、護理相關學程、科、系、所畢業。

三、修畢托育人員專業訓練課程，並領有結業證書。

直轄市、縣（市）主管機關為辦理居家式托育服務提供者之登記、管理、輔導、監督及檢查等事項，應自行或委託相關專業機構、團體辦理。

居家式托育服務提供者對於前項之管理、輔導、監督及檢查等事

項，不得規避、妨礙或拒絕，並應提供必要之協助。

第一項居家式托育服務提供者之收托人數、登記、輔導、管理、撤銷與廢止登記、收退費規定及其他應遵行事項之辦法，由中央主管機關定之。

第26-1條 有下列情事之一，不得擔任居家式托育服務提供者：

一、曾犯妨害性自主罪、性騷擾罪，經緩起訴處分或有罪判決確定。但未滿十八歲之人，犯刑法第二百二十七條之罪者，不在此限。

二、曾犯毒品危害防制條例之罪，經緩起訴處分或有罪判決確定。

三、有第四十九條各款所定行為之一，經有關機關查證屬實。

四、行為違法或不當，其情節影響收托兒童權益重大，經主管機關查證屬實。

五、罹患精神疾病或身心狀況違常，經直轄市、縣（市）主管機關委請相關專科醫師二人以上諮詢後，認定不能執行業務。

六、受監護或輔助宣告，尚未撤銷。

前項第五款原因消滅後，仍得依本法規定申請擔任居家式托育服務提供者。

有第一項各款情事之一者，直轄市、縣（市）主管機關應命其停止服務，並強制轉介其收托之兒童。已完成登記者，廢止其登記。

第26-2條 與居家式托育服務提供者共同居住之人，有下列情事之一者，居家式托育服務提供者以提供到宅托育為限：

一、有前條第一項第一款、第二款或第四款情形之一。

二、罹患精神疾病或身心狀況違常，經直轄市、縣（市）主管機關委請相關專科醫師二人以上諮詢後，認定有妨害托育服務提供之虞。

前項第二款經直轄市、縣（市）主管機關認定事實消失，居家式托育服務提供者仍得依本法提供居家式托育服務。

第 27 條 政府應規劃實施兒童及少年之醫療照顧措施；必要時，並得視其家庭經濟條件補助其費用。

前項費用之補助對象、項目、金額及其程序等之辦法，由中央主管機關定之。

第 28 條 中央主管機關及目的事業主管機關應定期召開兒童及少年事故傷害防制協調會議，以協調、研究、審議、諮詢、督導、考核及辦理下列事項：

- 一、兒童及少年事故傷害資料登錄。
 - 二、兒童及少年安全教育教材之建立、審核及推廣。
 - 三、兒童及少年遊戲與遊樂設施、玩具、用品、交通載具等標準、檢查及管理。
 - 四、其他防制機制之建立及推動。
- 前項會議應遴聘學者專家、民間團體及相關機關代表提供諮詢。學者專家、民間團體代表之人數，不得少於總數二分之一。

第 29 條 下列兒童及少年所使用之交通載具應予輔導管理，以維護其交通安全：

- 一、幼童專用車。
 - 二、公私立學校之校車。
 - 三、短期補習班或兒童課後照顧服務班及中心之接送車。
- 前項交通載具之申請程序、輔導措施、管理與隨車人員之督導管理及其他應遵行事項之辦法，由中央教育主管機關會同交通主管機關定之。

第 30 條 疑似發展遲緩、發展遲緩或身心障礙兒童及少年之父母或監護人，得申請警政主管機關建立指紋資料。

前項資料，除作為失蹤協尋外，不得作為其他用途之使用。

第一項指紋資料按捺、塗銷及管理辦法，由中央警政主管機關定之。

第 31 條 政府應建立六歲以下兒童發展之評估機制，對發展遲緩兒童，應按其需要，給予早期療育、醫療、就學及家庭支持方面之特殊照顧。

父母、監護人或其他實際照顧兒童之人，應配合前項政府對發展遲緩兒童所提供之各項特殊照顧。

第一項早期療育所需之篩檢、通報、評估、治療、教育等各項服務之銜接及協調機制，由中央主管機關會同衛生、教育主管機關規劃辦理。

第 32 條 各類社會福利、教育及醫療機構，發現有疑似發展遲緩兒童，應通報直轄市、縣（市）主管機關。直轄市、縣（市）主管機關應將接獲資料，建立檔案管理，並視其需要提供、轉介適當之服務。

前項通報流程及檔案管理等相關事項之辦法，由中央主管機關定之。

第 33 條 兒童及孕婦應優先獲得照顧。

交通及醫療等公、民營事業應提供兒童及孕婦優先照顧措施。

國內大眾交通運輸、文教設施、風景區與康樂場所等公營、公辦民營及民營事業，應以年齡為標準，提供兒童優惠措施，並應提供未滿一定年齡之兒童免費優惠。

前項兒童優惠措施之適用範圍及一定年齡，由各目的事業主管機關定之。

- 第33-1條 下列場所附設之公共停車場，應保留百分之二之汽車停車位，作為孕婦、育有六歲以下兒童者之停車位；汽車停車位未滿五十個之公共停車場，至少應保留一個孕婦、育有六歲以下兒童者之停車位。但汽車停車位未滿二十五個之公共停車場，不在此限：
- 一、提供民眾申辦業務或服務之政府機關（構）及公營事業。
 - 二、鐵路車站、航空站及捷運交會轉乘站。
 - 三、營業場所總樓地板面積一萬平方公尺以上之百貨公司及零售式量販店。
 - 四、設有兒科病房或產科病房之區域級以上醫院。
 - 五、觀光遊樂業之園區。
 - 六、其他經各級交通主管機關公告之場所。
- 前項停車位之設置地點、空間規劃、使用對象與方式及其他應遵行事項之辦法，由中央交通主管機關會商建設、工務、消防主管機關定之。

- 第33-2條 下列場所應規劃設置適合六歲以下兒童及其照顧者共同使用之親子廁所盥洗室，並附設兒童安全座椅、尿布臺等相關設備：
- 一、提供民眾申辦業務或服務之場所總樓地板面積五千平方公尺以上之政府機關（構）。
 - 二、營業場所總樓地板面積五千平方公尺以上之公營事業。
 - 三、服務場所總樓地板面積五千平方公尺以上之鐵路車站、航空站及捷運交會轉乘站。
 - 四、營業場所總樓地板面積一萬平方公尺以上之百貨公司及零售式量販店。
 - 五、設有兒科病房之區域級以上醫院。
 - 六、觀光遊樂業之園區。
- 前項場所未依第三項前段所定辦法設置親子廁所盥洗室者，直轄市、縣（市）建築主管機關應命其所有權人或管理機關負責人限期改善；其設置確有困難者，得由所有權人或管理機關負責人提具替代改善計畫，申報直轄市、縣（市）建築主管機關核定，並核定改善期限。

第一項親子廁所盥洗室之設備項目與規格及其他應遵行事項之辦法，由中央建築主管機關定之。相關商品標準之建立，由中央經濟主管機關定之。

本條自中華民國一百零四年十一月二十七日修正之文公布後二年施行。

- 第 34 條 少年年滿十五歲或國民中學畢業，有進修或就業意願者，教育、勞工主管機關應視其性向及志願，輔導其進修、接受職業訓練或就業。

教育主管機關應依前項規定辦理並督導高級中等以下學校辦理職涯教育、勞動權益及職業安全教育。

勞工主管機關應依第一項規定提供職業訓練、就業準備、職場體驗、就業媒合、支持性就業安置及其他就業服務措施。

- 第 35 條 雇主對年滿十五歲或國民中學畢業之少年員工應保障其教育進修機會；其辦理績效良好者，勞工主管機關應予獎勵。

- 第 36 條 勞工主管機關對於缺乏技術及學歷，而有就業需求之少年，應整合教育及社政主管機關，提供個別化就業服務措施。

- 第 37 條 高級中等以下學校應協調建教合作機構與學生及其法定代理人，簽訂書面訓練契約，明定權利義務關係。

前項書面訓練契約之格式、內容，中央教育主管機關應訂定定型化契約範本與其應記載及不得記載事項。

- 第 38 條 政府應結合民間機構、團體鼓勵兒童及少年參與學校、社區等公共事務，並提供機會，保障其參與之權利。

- 第 39 條 政府應結合民間機構、團體鼓勵國內兒童及少年文學、視聽出版品與節目之創作、優良國際兒童及少年視聽出版品之引進、翻譯及出版。

- 第 40 條 政府應結合或鼓勵民間機構、團體對優良兒童及少年出版品、錄影節目帶、廣播、遊戲軟體及電視節目予以獎勵。

- 第 41 條 為確保兒童及少年之遊戲及休閒權利，促進其身心健康，除法律另有規定者外，國民小學每週兒童學習節數不得超過教育部訂定之課程綱要規定上限。

中央目的事業主管機關應邀集兒童及少年事務領域之專家學者、民間團體代表參與課程綱要之設計與規劃。

- 第 42 條 為確保兒童及少年之受教權，對於因特殊狀況無法到校就學者，家長得依國民教育法相關規定向直轄市、縣（市）政府申請非學校型態實驗教育。

第 四 章 保護措施

第 43 條 兒童及少年不得為下列行為：

- 一、吸菸、飲酒、嚼檳榔。
 - 二、施用毒品、非法施用管制藥品或其他有害身心健康之物質。
 - 三、觀看、閱覽、收聽或使用有害其身心健康之暴力、血腥、色情、猥褻、賭博之出版品、圖畫、錄影節目帶、影片、光碟、磁片、電子訊號、遊戲軟體、網際網路內容或其他物品。
 - 四、在道路上競駛、競技或以蛇行等危險方式駕車或參與其行為。
 - 五、超過合理時間持續使用電子類產品，致有害身心健康。
- 父母、監護人或其他實際照顧兒童及少年之人，應禁止兒童及少年為前項各款行為。
- 任何人均不得供應第一項第一款至第三款之物質、物品予兒童及少年。
- 任何人均不得對兒童及少年散布或播送第一項第三款之內容或物品。

第 44 條 新聞紙以外之出版品、錄影節目帶、遊戲軟體應由有分級管理義務之人予以分級；其他有事實認定影響兒童及少年身心健康之虞之物品經目的事業主管機關認定應予分級者，亦同。

任何人不得以違反第三項所定辦法之陳列方式，使兒童及少年觀看或取得應列為限制級之物品。

第一項物品之分級類別、內容、標示、陳列方式、管理、有分級管理義務之人及其他應遵行事項之辦法，由中央目的事業主管機關定之。

第 45 條 新聞紙不得刊載下列有害兒童及少年身心健康之內容。但引用司法機關或行政機關公開之文書而為適當之處理者，不在此限：

- 一、過度描述（繪）強制性交、猥褻、自殺、施用毒品等行為細節之文字或圖片。
- 二、過度描述（繪）血腥、色情細節之文字或圖片。

為認定前項內容，報業商業同業公會應訂定防止新聞紙刊載有害兒童及少年身心健康內容之自律規範及審議機制，報中央主管機關備查。

新聞紙業者經舉發有違反第一項之情事者，報業商業同業公會應於三個月內，依據前項自律規範及審議機制處置。必要時，得延

長一個月。

有下列情事之一者，主管機關應邀請報業商業同業公會代表、兒童及少年福利團體代表以及專家學者代表，依第二項備查之自律規範，共同審議認定之：

一、非屬報業商業同業公會會員之新聞紙業者經舉發有違反第一項之情事。

二、報業商業同業公會就前項案件逾期不處置。

三、報業商業同業公會就前項案件之處置結果，經新聞紙刊載之當事人、受處置之新聞紙業者或兒童及少年福利團體申訴。

第 46 條 為防止兒童及少年接觸有害其身心發展之網際網路內容，由通訊傳播主管機關召集各目的事業主管機關委託民間團體成立內容防護機構，並辦理下列事項：

一、兒童及少年使用網際網路行為觀察。

二、申訴機制之建立及執行。

三、內容分級制度之推動及檢討。

四、過濾軟體之建立及推動。

五、兒童及少年上網安全教育宣導。

六、推動網際網路平臺提供者建立自律機制。

七、其他防護機制之建立及推動。

網際網路平臺提供者應依前項防護機制，訂定自律規範採取明確可行防護措施；未訂定自律規範者，應依相關公（協）會所定自律規範採取必要措施。

網際網路平臺提供者經目的事業主管機關告知網際網路內容有害兒童及少年身心健康或違反前項規定未採取明確可行防護措施者，應為限制兒童及少年接取、瀏覽之措施，或先行移除。

前三項所稱網際網路平臺提供者，指提供連線上網後各項網際網路平臺服務，包含在網際網路上提供儲存空間，或利用網際網路建置網站提供資訊、加值服務及網頁連結服務等功能者。

第46-1條 任何人不得於網際網路散布或傳送有害兒童及少年身心健康之內容，未採取明確可行之防護措施，或未配合網際網路平臺提供者之防護機制，使兒童及少年得以接取或瀏覽。

第 47 條 兒童及少年不得出入酒家、特種咖啡茶室、成人用品零售店、限制級電子遊戲場及其他涉及賭博、色情、暴力等經主管機關認定足以危害其身心健康之場所。

父母、監護人或其他實際照顧兒童及少年之人，應禁止兒童及少

年出入前項場所。

第一項場所之負責人及從業人員應拒絕兒童及少年進入。

第一項之場所應距離幼兒園、國民中小學、高中、職校二百公尺以上，並檢附證明文件，經商業登記主管機關登記後，始得營業。

第 48 條 父母、監護人或其他實際照顧兒童及少年之人，應禁止兒童及少年充當前條第一項場所之侍應或從事危險、不正當或其他足以危害或影響其身心發展之工作。

任何人不得利用、僱用或誘迫兒童及少年從事前項之工作。

第 49 條 任何人對於兒童及少年不得有下列行為：

一、遺棄。

二、身心虐待。

三、利用兒童及少年從事有害健康等危害性活動或欺騙之行為。

四、利用身心障礙或特殊形體兒童及少年供人參觀。

五、利用兒童及少年行乞。

六、剝奪或妨礙兒童及少年接受國民教育之機會。

七、強迫兒童及少年婚嫁。

八、拐騙、綁架、買賣、質押兒童及少年。

九、強迫、引誘、容留或媒介兒童及少年為猥褻行為或性交。

十、供應兒童及少年刀械、槍砲、彈藥或其他危險物品。

十一、利用兒童及少年拍攝或錄製暴力、血腥、色情、猥褻或其他有害兒童及少年身心健康之出版品、圖畫、錄影節目帶、影片、光碟、磁片、電子訊號、遊戲軟體、網際網路內容或其他物品。

十二、迫使或誘使兒童及少年處於對其生命、身體易發生立即危險或傷害之環境。

十三、帶領或誘使兒童及少年進入有礙其身心健康之場所。

十四、強迫、引誘、容留或媒介兒童及少年為自殺行為。

十五、其他對兒童及少年或利用兒童及少年犯罪或為不正當之行為。

第 50 條 孕婦不得吸菸、酗酒、嚼檳榔、施用毒品、非法施用管制藥品或為其他有害胎兒發育之行為。

任何人不得強迫、引誘或以其他方式使孕婦為有害胎兒發育之行為。

第 51 條 父母、監護人或其他實際照顧兒童及少年之人，不得使六歲以下兒童或需要特別看護之兒童及少年獨處或由不適當之人代為照

顧。

第 52 條 兒童及少年有下列情事之一者，直轄市、縣（市）主管機關得依其父母、監護人或其他實際照顧兒童及少年之人之申請或經其同意，協調適當之機構協助、輔導或安置之：

一、違反第四十三條第一項、第四十七條第一項規定或從事第四十八條第一項禁止從事之工作，經其父母、監護人或其他實際照顧兒童及少年之人盡力禁止而無效果。

二、有偏差行為，情形嚴重，經其父母、監護人或其他實際照顧兒童及少年之人盡力矯正而無效果。

前項機構協助、輔導或安置所必要之生活費、衛生保健費、學雜費、代收代辦費及其他相關費用，由扶養義務人負擔；其收費規定，由直轄市、縣（市）主管機關定之。

第 53 條 醫事人員、社會工作人員、教育人員、保育人員、教保服務人員、警察、司法人員、移民業務人員、戶政人員、村（里）幹事及其他執行兒童及少年福利業務人員，於執行業務時知悉兒童及少年有下列情形之一者，應立即向直轄市、縣（市）主管機關通報，至遲不得超過二十四小時：

一、施用毒品、非法施用管制藥品或其他有害身心健康之物質。

二、充當第四十七條第一項場所之侍應。

三、遭受第四十九條各款之行為。

四、有第五十一條之情形。

五、有第五十六條第一項各款之情形。

六、遭受其他傷害之情形。

其他任何人知悉兒童及少年有前項各款之情形者，得通報直轄市、縣（市）主管機關。

直轄市、縣（市）主管機關於知悉或接獲通報前二項案件時，應立即進行分級分類處理，至遲不得超過二十四小時。

直轄市、縣（市）主管機關受理第一項第五款案件後，應於四日內提出調查報告；受理第一項其他各款案件後，應於三十日內提出調查報告。

第一項及第二項通報人之身分資料，應予保密。

第一項至第四項通報、分級分類處理及調查之辦法，由中央主管機關定之。

第 54 條 醫事人員、社會工作人員、教育人員、保育人員、教保服務人員、警察、司法人員、移民業務人員、戶政人員、村（里）幹事、村

(里)長、公寓大廈管理服務人員及其他執行兒童及少年福利業務人員，於執行業務時知悉兒童及少年家庭遭遇經濟、教養、婚姻、醫療等問題，致兒童及少年有未獲適當照顧之虞，應通報直轄市、縣(市)主管機關。

直轄市、縣(市)主管機關於接獲前項通報後，應對前項家庭進行訪視評估，並視其需要結合警政、教育、戶政、衛生、財政、金融管理、勞政、移民或其他相關機關提供生活、醫療、就學、托育及其他必要之協助。

前二項通報及協助辦法，由中央主管機關定之。

第54-1條 兒童之父母、監護人或其他實際照顧兒童之人，有違反毒品危害防制條例者，於受通緝、羈押、觀察、勒戒、強制戒治或入獄服刑時，司法警察官、司法警察、檢察官或法院應查訪兒童之生活與照顧狀況。

司法警察官、司法警察、檢察官、法院就前項情形進行查訪，知悉兒童有第五十三條第一項各款情形及第五十四條之情事者，應依各該條規定通報直轄市、縣(市)主管機關。

第 55 條 兒童及少年罹患性病或有酒癮、藥物濫用情形者，其父母、監護人或其他實際照顧兒童及少年之人應協助就醫，或由直轄市、縣(市)主管機關會同衛生主管機關配合協助就醫；必要時，得請求警政主管機關協助。

前項治療所需之費用，由兒童及少年之父母、監護人負擔。但屬全民健康保險給付範圍或依法補助者，不在此限。

第 56 條 兒童及少年有下列各款情形之一，非立即給予保護、安置或為其他處置，其生命、身體或自由有立即之危險或有危險之虞者，直轄市、縣(市)主管機關應予緊急保護、安置或為其他必要之處置：

一、兒童及少年未受適當之養育或照顧。

二、兒童及少年有立即接受診治之必要，而未就醫。

三、兒童及少年遭遺棄、身心虐待、買賣、質押，被強迫或引誘從事不正當之行為或工作。

四、兒童及少年遭受其他迫害，非立即安置難以有效保護。

疑有前項各款情事之一，直轄市、縣(市)主管機關應基於兒童及少年最佳利益，經多元評估後加強必要之緊急保護、安置或為其他必要之處置。

直轄市、縣(市)主管機關為前項緊急保護、安置或為其他必要

之處置時，得請求檢察官或當地警察機關協助之。

第一項兒童及少年之安置，直轄市、縣（市）主管機關得辦理家庭寄養、交付適當之兒童及少年福利機構或其他安置機構教養之。

第 57 條 直轄市、縣（市）主管機關依前條規定緊急安置時，應即通報當地地方法院及警察機關，並通知兒童及少年之父母、監護人。但其無父母、監護人或通知顯有困難時，得不通知之。

緊急安置不得超過七十二小時，非七十二小時以上之安置不足以保護兒童及少年者，得聲請法院裁定繼續安置。繼續安置以三個月為限；必要時，得聲請法院裁定延長之，每次得聲請延長三個月。

繼續安置之聲請，得以電訊傳真或其他科技設備為之。

第 58 條 前條第二項所定七十二小時，自依前條第一項規定緊急安置兒童及少年之時起，即時起算。但下列時間不予計入：

一、在途護送時間。

二、交通障礙時間。

三、其他不可抗力之事由所生之遲滯時間。

第 59 條 轄市、縣（市）主管機關、父母、監護人、受安置兒童及少年對於第五十七條第二項裁定有不服者，得於裁定送達後十日內提起抗告。對於抗告法院之裁定不得再抗告。

聲請及抗告期間，原安置機關、機構或寄養家庭得繼續安置。

安置期間因情事變更或無依原裁定繼續安置之必要者，直轄市、縣（市）主管機關、父母、原監護人、受安置兒童及少年得向法院聲請變更或撤銷之。

直轄市、縣（市）主管機關對於安置期間期滿或依前項撤銷安置之兒童及少年，應續予追蹤輔導至少一年。

第 60 條 置期間，直轄市、縣（市）主管機關或受其交付安置之機構或寄養家庭在保護安置兒童及少年之範圍內，行使、負擔父母對於未成年子女之權利義務。

法院裁定得繼續安置兒童及少年者，直轄市、縣（市）主管機關或受其交付安置之機構或寄養家庭，應選任其成員一人執行監護事務，並負與親權人相同之注意義務。直轄市、縣（市）主管機關應陳報法院執行監護事項之人，並應按個案進展作成報告備查。

安置期間，兒童及少年之父母、原監護人、親友、師長經直轄市、

縣（市）主管機關同意，得依其約定時間、地點及方式，探視兒童及少年。不遵守約定或有不利於兒童及少年之情事者，直轄市、縣（市）主管機關得禁止探視。

直轄市、縣（市）主管機關為前項同意前，應尊重兒童及少年之意願。

第 61 條 置期間，非為貫徹保護兒童及少年之目的，不得使其接受訪談、偵訊、訊問或身體檢查。

兒童及少年接受訪談、偵訊、訊問或身體檢查，應由社會工作人員陪同，並保護其隱私。

第 62 條 童及少年因家庭發生重大變故，致無法正常生活於其家庭者，其父母、監護人、利害關係人或兒童及少年福利機構，得申請直轄市、縣（市）主管機關安置或輔助。

前項安置，直轄市、縣（市）主管機關得辦理家庭寄養、交付適當之兒童及少年福利機構或其他安置機構教養之。

直轄市、縣（市）主管機關、受寄養家庭或機構依第一項規定，在安置兒童及少年之範圍內，行使、負擔父母對於未成年子女之權利義務。

第一項之家庭情況改善者，被安置之兒童及少年仍得返回其家庭，並由直轄市、縣（市）主管機關續予追蹤輔導至少一年。

第二項及第五十六條第四項之家庭寄養，其寄養條件、程序與受寄養家庭之資格、許可、督導、考核及獎勵之規定，由直轄市、縣（市）主管機關定之。

第 63 條 轄市、縣（市）主管機關依第五十六條第四項或前條第二項對兒童及少年為安置時，因受寄養家庭或安置機構提供兒童及少年必要服務所需之生活費、衛生保健費、學雜費、代收代辦費及其他與安置有關之費用，得向扶養義務人收取；其收費規定，由直轄市、縣（市）主管機關定之。

第 64 條 童及少年有第四十九條或第五十六條第一項各款情事，或屬目睹家庭暴力之兒童及少年，經直轄市、縣（市）主管機關列為保護個案者，該主管機關應於三個月內提出兒童及少年家庭處遇計畫；必要時，得委託兒童及少年福利機構或團體辦理。

前項處遇計畫得包括家庭功能評估、兒童及少年安全與安置評估、親職教育、心理輔導、精神治療、戒癮治療或其他與維護兒童及少年或其他家庭正常功能有關之協助及福利服務方案。

處遇計畫之實施，兒童及少年本人、父母、監護人、其他實際照

顧兒童及少年之人或其他有關之人應予配合。

第 65 條 本法安置兩年以上之兒童及少年，經直轄市、縣（市）主管機關評估其家庭功能不全或無法返家者，應提出長期輔導計畫。

前項長期輔導計畫得委託兒童及少年福利機構或團體為之。

第 66 條 本法保護、安置、訪視、調查、評估、輔導、處遇兒童及少年或其家庭，應建立個案資料，並定期追蹤評估。

因職務上所知悉之秘密或隱私及所製作或持有之文書，應予保密，非有正當理由，不得洩漏或公開。

第 67 條 轄市、縣（市）主管機關對於依少年事件處理法以少年保護事件、少年刑事案件處理之兒童、少年及其家庭，應持續提供必要之福利服務。

前項福利服務，得委託兒童及少年福利機構或團體為之。

第 68 條 轄市、縣（市）主管機關對於依少年事件處理法交付安置輔導或感化教育結束、停止或免除，或經交付轉介輔導之兒童、少年及其家庭，應予追蹤輔導至少一年。

前項追蹤輔導，得委託兒童及少年福利機構或團體為之。

第 69 條 傳品、出版品、廣播、電視、網際網路或其他媒體對下列兒童及少年不得報導或記載其姓名或其他足以識別身分之資訊：

一、遭受第四十九條或第五十六條第一項各款行為。

二、施用毒品、非法施用管制藥品或其他有害身心健康之物質。

三、為否認子女之訴、收養事件、親權行使、負擔事件或監護權之選定、酌定、改定事件之當事人或關係人。

四、為刑事案件、少年保護事件之當事人或被害人。

行政機關及司法機關所製作必須公開之文書，除前項第三款或其他法律特別規定之情形外，亦不得揭露足以識別前項兒童及少年身分之資訊。

除前二項以外之任何人亦不得於媒體、資訊或以其他公示方式揭示有關第一項兒童及少年之姓名及其他足以識別身分之資訊。

第一、二項如係為增進兒童及少年福利或維護公共利益，且經行政機關邀集相關機關、兒童及少年福利團體與報業商業同業公會代表共同審議後，認為有公開之必要，不在此限。

第 70 條 轄市、縣（市）主管機關就本法規定事項，必要時，得自行或委託兒童及少年福利機構、團體或其他適當之專業人員進行訪視、調查及處遇。

直轄市、縣（市）主管機關、受其委託之機構、團體或專業人員

進行訪視、調查及處遇時，兒童及少年之父母、監護人、其他實際照顧兒童及少年之人、師長、雇主、醫事人員及其他有關之人應予配合並提供相關資料；必要時，該直轄市、縣（市）主管機關並得請求警政、戶政、財政、教育或其他相關機關或機構協助，被請求之機關或機構應予配合。

為辦理各項兒童及少年補助與扶助業務所需之必要資料，主管機關得洽請相關機關（構）、團體、法人或個人提供之，受請求者有配合提供資訊之義務。

主管機關依前二項規定所取得之資料，應盡善良管理人之注意義務，確實辦理資訊安全稽核作業，其保有、處理及利用，並應遵循個人資料保護法之規定。

- 第 71 條 母或監護人對兒童及少年疏於保護、照顧情節嚴重，或有第四十九條、第五十六條第一項各款行為，或未禁止兒童及少年施用毒品、非法施用管制藥品者，兒童及少年或其最近尊親屬、直轄市、縣（市）主管機關、兒童及少年福利機構或其他利害關係人，得請求法院宣告停止其親權或監護權之全部或一部，或得另行聲請選定或改定監護人；對於養父母，並得請求法院宣告終止其收養關係。

法院依前項規定選定或改定監護人時，得指定直轄市、縣（市）主管機關、兒童及少年福利機構之負責人或其他適當之人為兒童及少年之監護人，並得指定監護方法、命其父母、原監護人或其他扶養義務人交付子女、支付選定或改定監護人相當之扶養費用及報酬、命為其他必要處分或訂定必要事項。

前項裁定，得為執行名義。

- 第 72 條 事實足以認定兒童及少年之財產權益有遭受侵害之虞者，直轄市、縣（市）主管機關得請求法院就兒童及少年財產之管理、使用、收益或處分，指定或改定社政主管機關或其他適當之人任監護人或指定監護之方法，並得指定或改定受託人管理財產之全部或一部，或命監護人代理兒童及少年設立信託管理之。

前項裁定確定前，直轄市、縣（市）主管機關得代為保管兒童及少年之財產。

第一項之財產管理及信託規定，由直轄市、縣（市）主管機關定之。

- 第 73 條 級中等以下學校對依少年事件處理法交付安置輔導或施以感化教育之兒童及少年，應依法令配合福利、教養機構或感化教育機

構，執行轉銜及復學教育計畫，以保障其受教權。

前項轉銜及復學作業之對象、程序、違反規定之處理及其他應遵循事項之辦法，由中央教育主管機關會同法務主管機關定之。

第 74 條 務主管機關應針對矯正階段之兒童及少年，依其意願，整合各主管機關提供就學輔導、職業訓練、就業服務或其他相關服務與措施，以協助其回歸家庭及社區。

第 五 章 福利機構

第 75 條 童及少年福利機構分類如下：

- 一、托嬰中心。
- 二、早期療育機構。
- 三、安置及教養機構。
- 四、心理輔導或家庭諮詢機構。
- 五、其他兒童及少年福利機構。

前項兒童及少年福利機構之規模、面積、設施、人員配置及業務範圍等事項之標準，由中央主管機關定之。

第一項兒童及少年福利機構，各級主管機關應鼓勵、委託民間或自行創辦；其所屬公立兒童及少年福利機構之業務，必要時，並得委託民間辦理。

直轄市、縣（市）主管機關為辦理托嬰中心托育服務之輔導及管理事項，應自行或委託相關專業之機構、團體辦理。

第 76 條 二十三條第一項第十二款所稱兒童課後照顧服務，指招收國民小學階段學童，於學校上課以外時間，所提供之照顧服務。

前項兒童課後照顧服務，得由各該教育主管機關指定國民小學辦理兒童課後照顧服務班；或由鄉（鎮、市、區）公所、私人、團體申請設立兒童課後照顧服務中心辦理之。

前項兒童課後照顧服務班與兒童課後照顧服務中心之申請、設立、收費項目、用途與基準、管理、設施設備、改制、人員資格與不適任之通報、資訊蒐集、查詢及其他應遵行事項之辦法，由中央教育主管機關定之。

直轄市、縣（市）主管機關為辦理兒童課後照顧服務班及中心，應召開審議會，由機關首長或指定之代理人為召集人，成員應包含教育學者專家、家長團體代表、婦女團體代表、公益教保團體代表、勞工團體代表與兒童及少年福利團體代表等。

第 77 條 嬰中心應為其收托之兒童辦理團體保險。

前項團體保險，其範圍、金額、繳費方式、期程、給付標準、權利與義務、辦理方式及其他相關事項之辦法，由直轄市、縣（市）主管機關定之。

第 78 條 童及少年福利機構之業務，應遴用專業人員辦理；其專業人員之類別、資格、訓練及課程等之辦法，由中央主管機關定之。

第 79 條 本法規定發給設立許可證書，免徵規費。

第 80 條 轄市、縣（市）教育主管機關應設置社會工作人員或專任輔導人員執行本法相關業務。

前項人員之資格、設置、實施辦法，由中央教育主管機關定之。

第 81 條 下列情事之一者，不得擔任兒童及少年福利機構或兒童課後照顧服務班及中心之負責人或工作人員：

一、曾犯妨害性自主罪、性騷擾罪，經緩起訴處分或有罪判決確定。但未滿十八歲之人，犯刑法第二百二十七條之罪者，不在此限。

二、有第四十九條各款所定行為之一，經有關機關查證屬實。

三、罹患精神疾病或身心狀況違常，經主管機關委請相關專科醫師二人以上諮詢後，認定不能執行職務。

主管機關或教育主管機關應主動查證兒童及少年福利機構或兒童課後照顧服務班及中心負責人是否有前項第一款情事；兒童及少年福利機構或兒童課後照顧服務班及中心聘僱工作人員之前，亦應主動查證。

現職工作人員有第一項各款情事之一者，兒童及少年福利機構或兒童課後照顧服務班及中心應即停止其職務，並依相關規定予以調職、資遣、令其退休或終止勞動契約。

第 82 條 人或團體辦理兒童及少年福利機構，以向當地主管機關申請設立許可者為限；其有對外勸募行為或享受租稅減免者，應於設立許可之日起六個月內辦理財團法人登記。

未於前項期間辦理財團法人登記，而有正當理由者，得申請核准延長一次，期間不得超過三個月；屆期不辦理者，原許可失其效力。

第一項申請設立許可之要件、程序、審核期限、撤銷與廢止許可、督導管理、停業、歇業、復業及其他應遵行事項之辦法，由中央主管機關定之。

第 83 條 童及少年福利機構或兒童課後照顧服務班及中心，不得有下列情形之一：

- 一、虐待或妨害兒童及少年身心健康。
- 二、供給不衛生之餐飲，經衛生主管機關查明屬實。
- 三、提供不安全之設施或設備，經目的事業主管機關查明屬實。
- 四、發現兒童及少年受虐事實，未向直轄市、縣（市）主管機關通報。
- 五、違反法令或捐助章程。
- 六、業務經營方針與設立目的不符。
- 七、財務收支未取具合法之憑證、捐款未公開徵信或會計紀錄未完備。
- 八、規避、妨礙或拒絕主管機關或目的事業主管機關輔導、檢查、監督。
- 九、對各項工作業務報告申報不實。
- 十、擴充、遷移、停業、歇業、復業未依規定辦理。
- 十一、有其他情事，足以影響兒童及少年身心健康。

第 84 條 兒童及少年福利機構不得利用其事業為任何不當之宣傳；其接受捐贈者，應公開徵信，並不得利用捐贈為設立目的以外之行為。主管機關應辦理輔導、監督、檢查、獎勵及定期評鑑兒童及少年福利機構並公布評鑑報告及結果。

前項評鑑對象、項目、方式及獎勵方式等辦法，由主管機關定之。

第 85 條 兒童及少年福利機構停辦、停業、歇業、解散、經撤銷或廢止許可時，對於其收容之兒童及少年應即予適當之安置；其未能予以適當安置者，設立許可主管機關應協助安置，該機構應予配合。

第 六 章 罰 則

第 86 條 接生人違反第十四條第一項規定者，由衛生主管機關處新臺幣六千元以上三萬元以下罰鍰。

第 87 條 違反第十五條第一項規定，未經許可從事收出養媒合服務者，由主管機關處新臺幣六萬元以上三十萬元以下罰鍰，並公布其姓名或名稱。

第 88 條 收出養媒合服務者違反依第十五條第四項所定辦法中有關業務檢查與管理、停業、歇業、復業之規定者，由許可主管機關通知限期改善，屆期未改善者，處新臺幣三萬元以上十五萬元以下罰鍰，並得按次處罰；情節嚴重者，得命其停辦一個月以上一年以下，並公布其名稱或姓名。

依前項規定命其停辦，拒不遵從或停辦期限屆滿未改善者，許可

主管機關應廢止其許可。

第 89 條 違反第二十一條第三項、第五十三條第五項、第六十六條第二項或第六十九條第三項而無正當理由者，處新臺幣二萬元以上十萬元以下罰鍰。

第 90 條 違反第二十六條第一項規定未辦理居家式托育服務登記者，處新臺幣六千元以上三萬元以下罰鍰，並命其限期改善。屆期未改善者，處新臺幣六千元以上三萬元以下罰鍰，並命其於一個月內將收托兒童予以轉介，未能轉介時，由直轄市、縣（市）主管機關協助轉介。

前項限期改善期間，直轄市、縣（市）主管機關應即通知家長，並協助居家式托育服務提供者，依家長意願轉介，且加強訪視輔導。

拒不配合第一項轉介之命令者，處新臺幣六千元以上三萬元以下罰鍰，直轄市、縣（市）主管機關並應強制轉介其收托之兒童。第一項限期改善期間，居家式托育服務提供者不得增加收托兒童。違反者，處新臺幣六千元以上三萬元以下罰鍰，並得按次處罰；直轄市、縣（市）主管機關並應強制轉介其收托之兒童。

違反第二十六條第四項規定，或依第五項所定辦法有關收托人數、登記或輔導結果列入應改善而屆期未改善之規定者，處新臺幣六千元以上三萬元以下罰鍰，並得按次處罰，其情節重大或經處罰三次後仍未改善者，得廢止其登記。

經依前項廢止登記者，自廢止之日起，一年內不得辦理登記為居家式托育服務提供者。

違反第二十六條之一第三項規定，不依直轄市、縣（市）主管機關之命令停止服務者，處新臺幣六萬元以上三十萬元以下罰鍰，並得公布其姓名。

第90-1條 違反第二十九條第二項所定辦法規定而有下列各款情形之一者，由教育主管機關處公私立學校校長、短期補習班或兒童課後照顧服務中心負責人新臺幣六千元以上三萬元以下罰鍰，並命其限期改善，屆期未改善者，得按次處罰：

一、以未經核准或備查之車輛載運學生。

二、載運人數超過汽車行車執照核定數額。

三、未依學生交通車規定載運學生。

四、未配置符合資格之隨車人員隨車照護學生。

違反第三十三條第三項及第四項所定適用範圍及一定年齡者，各

目的事業主管機關得處新臺幣六千元以上三萬元以下罰鍰，並命其限期改善，屆期未改善者，得按次處罰。

第90-2條 違反第三十三條之一規定者，由直轄市、縣（市）交通主管機關命其限期改善，屆期未改善者，處所有權人或管理機關負責人新臺幣一萬元以上五萬元以下罰鍰，並得按次處罰至其改善完成為止。

違反第三十三條之二第二項規定未改善、未提具替代改善計畫或未依核定改善計畫之期限改善完成者，由直轄市、縣（市）建築主管機關處所有權人或管理機關負責人新臺幣一萬元以上五萬元以下罰鍰，並命其限期改善；屆期未改善者，得按次處罰至其改善完成為止。

第一項規定自中華民國一百零四年十一月二十七日修正之條文公布後三年施行；前項規定自中華民國一百零四年十一月二十七日修正之條文公布後五年施行。

第 91 條 父母、監護人或其他實際照顧兒童及少年之人，違反第四十三條第二項規定，情節嚴重者，處新臺幣一萬元以上五萬元以下罰鍰。

供應酒或檳榔予兒童及少年者，處新臺幣一萬元以上五萬元以下罰鍰。

供應毒品、非法供應管制藥品或其他有害身心健康之物質予兒童及少年者，處新臺幣六萬元以上三十萬元以下罰鍰。

供應有關暴力、血腥、色情或猥褻出版品、圖畫、錄影節目帶、影片、光碟、電子訊號、遊戲軟體或其他物品予兒童及少年者，處新臺幣二萬元以上十萬元以下罰鍰。

違反第四十三條第四項規定者，除新聞紙依第四十五條及第九十三條規定辦理外，處新臺幣五萬元以上二十五萬元以下罰鍰，並公布其姓名或名稱及命其限期改善；屆期未改善者，得按次處罰；情節嚴重者，並得由主管機關移請目的事業主管機關勒令停業一個月以上一年以下。

第 92 條 新聞紙以外之出版品、錄影節目帶、遊戲軟體或其他經主管機關認定有影響兒童及少年身心健康之虞應予分級之物品，其有分級管理義務之人有下列情形之一者，處新臺幣五萬元以上二十五萬元以下罰鍰，並命其限期改善，屆期未改善者，得按次處罰：

一、違反第四十四條第一項規定，未予分級。

二、違反依第四十四條第三項所定辦法中有關分級類別或內容之

規定。

前項有分級管理義務之人違反依第四十四條第三項所定辦法中
有關標示之規定者，處新臺幣三萬元以上十五萬元以下罰鍰，並
命其限期改善，屆期未改善者，得按次處罰。

違反第四十四條第二項規定者，處新臺幣一萬元以上五萬元以下
罰鍰，並公布其姓名或名稱及命其限期改善；屆期未改善者，得
按次處罰。

第 93 條 新聞紙業者未依第四十五條第三項規定履行處置者，處新臺幣三
萬元以上十五萬元以下罰鍰，並限期命其履行；屆期仍不履行者，
得按次處罰至履行為止。經主管機關依第四十五條第四項規定認
定者，亦同。

第 94 條 網際網路平臺提供者違反第四十六條第三項規定，未為限制兒童
及少年接取、瀏覽之措施或先行移除者，由各目的事業主管機關
處新臺幣六萬元以上三十萬元以下罰鍰，並命其限期改善，屆期
未改善者，得按次處罰。

違反第四十六條之一之規定者，處新臺幣十萬元以上五十萬元以
下罰鍰，並公布其姓名或名稱及命其限期改善；屆期未改善者，
得按次處罰；情節嚴重者，並得勒令停業一個月以上一年以下。

第 95 條 父母、監護人或其他實際照顧兒童及少年之人，違反第四十七條
第二項規定者，處新臺幣一萬元以上五萬元以下罰鍰。

場所負責人或從業人員違反第四十七條第三項規定者，處新臺幣
二萬元以上十萬元以下罰鍰，並公布場所負責人姓名。

第 96 條 父母、監護人或其他實際照顧兒童及少年之人，違反第四十八條
第一項規定者，處新臺幣二萬元以上十萬元以下罰鍰，並公布其
姓名。

違反第四十八條第二項規定者，處新臺幣六萬元以上三十萬元以
下罰鍰，公布行為人及場所負責人之姓名，並命其限期改善；屆
期未改善者，除情節嚴重，由主管機關移請目的事業主管機關命
其歇業者外，命其停業一個月以上一年以下。

第 97 條 違反第四十九條各款規定之一者，處新臺幣六萬元以上三十萬元
以下罰鍰，並得公布其姓名或名稱。

第 98 條 違反第五十條第二項規定者，處新臺幣一萬元以上五萬元以下罰
鍰。

第 99 條 父母、監護人或其他實際照顧兒童及少年之人違反第五十一條規
定者，處新臺幣三千元以上一萬五千元以下罰鍰。

第 100 條 醫事人員、社會工作人員、教育人員、保育人員、教保服務人員、警察、司法人員、移民業務人員、戶政人員、村（里）幹事或其他執行兒童及少年福利業務人員，違反第五十三條第一項規定而無正當理由者，處新臺幣六千元以上三萬元以下罰鍰。

第 101 條（刪除）

第 102 條 父母、監護人或實際照顧兒童及少年之人有下列情形者，主管機關應命其接受四小時以上五十小時以下之親職教育輔導：

一、未禁止兒童及少年為第四十三條第一項第二款行為者。

二、違反第四十七條第二項規定者。

三、違反第四十八條第一項規定者。

四、違反第四十九條各款規定之一者。

五、違反第五十一條規定者。

六、使兒童及少年有第五十六條第一項各款情形之一者。

依前項規定接受親職教育輔導，如有正當理由無法如期參加，得申請延期。

不接受親職教育輔導或拒不完成其時數者，處新臺幣三千元以上三萬元以下罰鍰；經再通知仍不接受者，得按次處罰至其參加為止。

依限完成親職教育輔導者，免依第九十一條第一項、第九十五條第一項、第九十六條第一項、第九十七條及第九十九條處以罰鍰。

第 103 條 廣播、電視事業違反第六十九條第一項規定，由目的事業主管機關處新臺幣三萬元以上十五萬元以下罰鍰，並命其限期改正；屆期未改正者，得按次處罰。

宣傳品、出版品、網際網路或其他媒體違反第六十九條第一項規定，由目的事業主管機關處負責人新臺幣三萬元以上十五萬元以下罰鍰，並得沒入第六十九條第一項規定之物品、命其限期移除內容、下架或其他必要之處置；屆期不履行者，得按次處罰至履行為止。

前二項經第六十九條第四項審議後，認為有公開之必要者，不罰。

宣傳品、出版品、網際網路或其他媒體無負責人或負責人對行為人之行為不具監督關係者，第二項所定之罰鍰，處罰行為人。本法中華民國一百零四年一月二十三日修正施行前，宣傳品、

出版品、廣播、電視、網際網路或其他媒體之負責人違反第六十九條第一項規定者，依修正前第一項罰鍰規定，處罰該負責人。無負責人或負責人對行為人之行為不具監督關係者，處罰行為人。

第 104 條 兒童及少年之父母、監護人、其他實際照顧兒童及少年之人、師長、雇主、醫事人員或其他有關之人違反第七十條第二項規定而無正當理由者，處新臺幣六千元以上三萬元以下罰鍰，並得按次處罰至其配合或提供相關資料為止。

第 105 條 違反第七十六條或第八十二條第一項前段規定，未申請設立許可而辦理兒童及少年福利機構或兒童課後照顧服務班及中心者，由當地主管機關或教育主管機關處新臺幣六萬元以上三十萬元以下罰鍰及公布其姓名或名稱，並命其限期改善。於前項限期改善期間，不得增加收托安置兒童及少年，違者處其負責人新臺幣六萬元以上三十萬元以下罰鍰，並得按次處罰。

經依第一項規定限期命其改善，屆期未改善者，再處其負責人新臺幣十萬元以上五十萬元以下罰鍰，並命於一個月內對於其收托之兒童及少年予以轉介安置；其無法辦理時，由當地主管機關協助之，負責人應予配合。不予配合者，強制實施之，並處新臺幣六萬元以上三十萬元以下罰鍰。

第 106 條 兒童及少年福利機構違反第八十二條第一項後段規定者，經設立許可主管機關命其立即停止對外勸募之行為而不遵命者，由設立許可主管機關處新臺幣六萬元以上三十萬元以下罰鍰，並得按次處罰且公布其名稱；情節嚴重者，並得命其停辦一個月以上一年以下。

第 107 條 兒童及少年福利機構或兒童課後照顧服務班及中心違反第八十三條第一款至第四款規定情形之一者，由設立許可主管機關處新臺幣六萬元以上三十萬元以下罰鍰，並命其限期改善，屆期未改善者，得按次處罰；情節嚴重者，得命其停辦一個月以上一年以下並公布其名稱。

未經許可從事兒童及少年福利機構或兒童課後照顧服務班及中心業務，經當地主管機關或教育主管機關依第一百零五條第一項規定命其限期改善，限期改善期間，有第八十三條第一款至第四款規定情形之一者，由當地主管機關或教育主管機關依前項規定辦理。

第 108 條 兒童及少年福利機構或兒童課後照顧服務班及中心違反第八十三條第五款至第十一款規定之一者，經設立許可主管機關命其限期改善，屆期未改善者，處新臺幣三萬元以上十五萬元以下罰鍰，並得按次處罰；情節嚴重者，得命其停辦一個月以上一年以下，並公布其名稱。

依前二條及前項規定命其停辦，拒不遵從或停辦期限屆滿未改善者，設立許可主管機關應廢止其設立許可。

第 109 條 兒童及少年福利機構違反第八十五條規定，不予配合設立許可主管機關安置者，由設立許可主管機關處新臺幣六萬元以上三十萬元以下罰鍰，並強制實施之。

第 七 章 附 則

第 110 條 十八歲以上未滿二十歲之人，於緊急安置等保護措施，準用本法之規定。

第 111 條 直轄市、縣（市）主管機關依本法委託安置之兒童及少年，年滿十八歲，經評估無法返家或自立生活者，得繼續安置至年滿二十歲；其已就讀大專校院者，得安置至畢業為止。

第 112 條 成年人教唆、幫助或利用兒童及少年犯罪或與之共同實施犯罪或故意對其犯罪者，加重其刑至二分之一。但各該罪就被害人係兒童及少年已定有特別處罰規定者，從其規定。

對於兒童及少年犯罪者，主管機關得獨立告訴。

第 113 條 以詐欺或其他不正當方法領取本法相關補助或獎勵費用者，主管機關應撤銷原處分並以書面限期命其返還，屆期未返還者，移送強制執行；其涉及刑事責任者，移送司法機關辦理。

第 114 條 扶養義務人不依本法規定支付相關費用者，如為保護兒童及少年之必要，由主管機關於兒童及少年福利經費中先行支付。

第 115 條 本法修正施行前已許可立案之兒童福利機構及少年福利機構，於本法修正公布施行後，其設立要件與本法及所授權辦法規定不相符合者，應於中央主管機關公告指定之期限內改善；屆期未改善者，依本法規定處理。

第 116 條 本法施行前經政府核准立案之課後托育中心應自本法施行之日起二年內，向教育主管機關申請改制完成為兒童課後照顧服務班及中心，屆期未申請者，應廢止其設立許可，原許可證書失其效力。

前項未完成改制之課後托育中心，於本條施行之日起二年內，

原核准主管機關依本法修正前法令管理。

托育機構之托兒所未依幼兒教育及照顧法規定改制為幼兒園前，
原核准主管機關依本法修正前法令管理。

第 117 條 本法施行細則，由中央主管機關定之。

第 118 條 本法除中華民國一百年十一月三十日修正公布之第十五條至第十七條、第二十九條、第七十六條、第八十七條、第八十八條及第一百十六條自公布六個月後施行，第二十五條、第二十六條及第九十條自公布三年後施行外，自公布日施。

兒童及少年福利與權益保障法施行細則

- 第 1 條 本細則依兒童及少年福利與權益保障法（以下簡稱本法）第一百七十七條規定訂定之。
- 第 2 條 本法第七條第二項第六款所定警政主管機關之觸法預防，包括執行本法第四十三條及第四十七條兒童及少年禁制行為之查察、勸導及制止；同條第二項第七款所定法務主管機關之觸法預防，包括協調聯繫，調整防制策略，發揮防制兒童及少年犯罪之功能。
- 第 3 條 本法第十一條所定政府應培養兒童及少年福利專業人員，除由高級中等以上學校相關院、所、系、科及學位學程培植外，得委託有關機關、學校、團體選訓。
本法第十一條所定政府應定期舉行職前訓練及在職訓練，每年至少辦理一次。
- 第 4 條 本法第十二條第三款所定依本法所處之罰鍰，應全數供作促進兒童及少年福利業務之經費使用。
- 第 5 條 本法第十四條第一項所定七日內，自胎兒出生之翌日起算，並以網路通報日或發信郵戳日為通報日；非以網路通報或郵寄者，以主管機關收受日為通報日。
- 第 6 條 本法第十七條第二項第一款、第十九條第二項及第二十一條第二項所稱專業人員，指經專門職業及技術人員考試及格之社會工作師、醫師、護理師、臨床心理師、諮商心理師、物理治療師、職能治療師、語言治療師及聽力師等相關專業人員。
- 第 7 條 本法第二十三條第一項第七款及第十三款所定自立生活，包括下列事項：
一、培養生涯規劃、生活自理、社交技能及財務管理等適應社會能力。
二、提供職業訓練及就業媒合服務。
三、提供社區覓屋、租屋協助及相關資訊等服務。
- 第 8 條 本法所稱早期療育，指由社會福利、衛生、教育等專業人員以團隊合作方式，依未滿六歲之發展遲緩兒童及其家庭之個別需求，提供必要之治療、教育、諮詢、轉介、安置與其他服務及照顧。經早期療育後仍不能改善者，輔導其依身心障礙者權益保障法相關規定申請身心障礙鑑定。
- 第 9 條 本法所稱發展遲緩兒童，指在認知發展、生理發展、語言及溝通發展、心理社會發展或生活自理技能等方面，有疑似異常或可預期有發展異常情形，並經衛生主管機關認可之醫院評估確認，發

給證明之兒童。

發展遲緩兒童再評估之時間，得由專業醫師視個案發展狀況建議之。

第 10 條 直轄市、縣（市）主管機關依本法第二十三條第一項第九款、第五十六條第一項或第六十二條第一項規定安置兒童及少年，應循下列順序為原則：

一、安置於合適之親屬家庭。

二、安置於已登記合格之寄養家庭。

三、收容於經核准立案之兒童及少年安置及教養機構。

四、收容於其他安置機構。

第 11 條 警察機關、學校或直轄市、縣（市）主管機關發現兒童及少年有本法第四十三條第一項第一款或第三款情形，應予以勸導制止，並酌情通知兒童及少年之父母、監護人或實際照顧之人加強管教。

供應本法第四十三條第一項第一款或第三款物品者，對接受供應者是否已滿十八歲有懷疑時，應請其出示身分證明；無身分證明或不出示證明者，應拒絕供應。

第 12 條 本法第四十七條第一項營業場所之負責人應於場所入口明顯處，張貼禁止未滿十八歲之兒童及少年進入之標誌。對顧客之年齡有懷疑時，應請其出示身分證明；無身分證明或不出示證明者，應拒絕其進入該場所。

經營本法第四十七條第一項之場所於營業前，應檢附營業場所距離幼兒園、國民中小學、高中、職校二百公尺以上之證明文件，向營業場所所在地直轄市、縣（市）商業主管機關辦理登記。

本法第四十七條第四項所稱之證明文件，指申請營業地點方圓二百公尺內於最近三個月內，經測量技師、建築師、其他具測量或相關專業技師簽證之基地（地籍圖）周圍現況實測圖。二百公尺之起算點，以二建築物基地境界線最近二點作直線測量。

第 13 條 本法第五十一條所稱需要特別看護之兒童及少年，指罹患疾病、身體受傷或身心障礙不能自理生活者。

第 14 條 本法第五十一條所定不適當之人，指下列各款情形之一：

一、無行為能力人。

二、七歲以上未滿十二歲之兒童。

三、有法定傳染病者。

四、身心有嚴重缺陷者。

五、其他有影響受照顧兒童及少年安全之虞者。

第 15 條 依本法第六十條第三項規定申請探視，應以書面為之。直轄市、縣（市）主管機關應就會面過程做成紀錄。

第 16 條 本法第六十一條第二項所定社會工作人員，包括下列人員：

一、直轄市、縣（市）主管機關編制內或聘僱之社會工作及社會行政人員。

二、受直轄市、縣（市）主管機關委託之社會福利團體、機構之社會工作人員或執業之社會工作師。

三、醫療機構之社會工作人員。

第 17 條 本法第六十二條第一項所定家庭發生重大變故，致無法正常生活於其家庭者，由居住地主管機關認定之；必要時，得洽商有關機關認定之。

第 18 條 直轄市、縣（市）主管機關對依本法安置之兒童、少年及其家庭，應進行個案調查、諮詢，並提供家庭服務。

依本法處理兒童及少年個案時，當地主管機關應通知其居住地及戶籍所在地主管機關提供資料；認為有續予救助、輔導或保護兒童及少年之必要者，得移送兒童及少年戶籍所在地之主管機關處理。

第 19 條 直轄市、縣（市）主管機關發現接受安置之兒童及少年，與其交付安置之親屬家庭、寄養家庭或機構間發生失調情形者，應協調處理之；其不能適應生活者，應另行安置之。

第 20 條 依本法第六十六條第一項規定建立之個案資料，應記載下列事項：

一、兒童及少年及其家庭、關係人概況。

二、個案問題概述。

三、個案分析及評估。

四、個案處遇結果評估。

五、個案訪視調查及追蹤報告。

第 21 條 本法第六十九條第一項至第三項所定其他足以識別身分之資訊，包括兒童及少年照片或影像、聲音、住所、親屬姓名或其關係、就讀學校或其班級等個人基本資料。

第 22 條 本法第六十九條第二項所稱前項第三款規定之情形，指兒童及少年為各該事件之當事人或關係人，依法須向該兒童及少年為公示送達者。

第 23 條 兒童及少年福利機構之目的事業，應受各該目的事業主管機關之

輔導、監督。

第 24 條 主管機關依本法第一百零五條、第一百零七條、第一百零八條規定通知兒童及少年福利機構限期改善時，應要求受處分者提出改善計畫書，並由主管機關會同目的事業主管機關評估其改善情形。

第 25 條 本細則自發布日施行。

家庭暴力防治法

第一章 通則

第 1 條 為防治家庭暴力行為及保護被害人權益，特制定本法。

第 2 條 本法用詞定義如下：

- 一、家庭暴力：指家庭成員間實施身體、精神或經濟上之騷擾、控制、脅迫或其他不法侵害之行為。
- 二、家庭暴力罪：指家庭成員間故意實施家庭暴力行為而成立其他法律所規定之犯罪。
- 三、目睹家庭暴力：指看見或直接聽聞家庭暴力。
- 四、騷擾：指任何打擾、警告、嘲弄或辱罵他人之言語、動作或製造使人心生畏怖情境之行為。
- 五、跟蹤：指任何以人員、車輛、工具、設備、電子通訊或其他方法持續性監視、跟追或掌控他人行蹤及活動之行為。
- 六、加害人處遇計畫：指對於加害人實施之認知教育輔導、親職教育輔導、心理輔導、精神治療、戒癮治療或其他輔導、治療。

第 3 條 本法所定家庭成員，包括下列各員及其未成年子女：

- 一、配偶或前配偶。
- 二、現有或曾有同居關係、家長家屬或家屬間關係者。
- 三、現為或曾為直系血親或直系姻親。
- 四、現為或曾為四親等以內之旁系血親或旁系姻親。

第 4 條 本法所稱主管機關：在中央為衛生福利部；在直轄市為直轄市政府；在縣（市）為縣（市）政府。

本法所定事項，主管機關及目的事業主管機關應就其權責範圍，針對家庭暴力防治之需要，尊重多元文化差異，主動規劃所需保護、預防及宣導措施，對涉及相關機關之防治業務，並應全力配合之，其權責事項如下：

- 一、主管機關：家庭暴力防治政策之規劃、推動、監督、訂定跨機關（構）合作規範及定期公布家庭暴力相關統計等事宜。
- 二、衛生主管機關：家庭暴力被害人驗傷、採證、身心治療、諮商及加害人處遇等相關事宜。
- 三、教育主管機關：各級學校家庭暴力防治教育、目睹家庭暴力兒童及少年之輔導措施、家庭暴力被害人及

其子女就學權益之維護等相關事宜。

四、勞工主管機關：家庭暴力被害人職業訓練及就業服務等相關事宜。

五、警政主管機關：家庭暴力被害人及其未成年子女人身安全之維護及緊急處理、家庭暴力犯罪偵查與刑事案件資料統計等相關事宜。

六、法務主管機關：家庭暴力犯罪之偵查、矯正及再犯預防等刑事司法相關事宜。

七、移民主管機關：設籍前之外籍、大陸或港澳配偶因家庭暴力造成逾期停留、居留及協助其在臺居留或定居權益維護等相關事宜。

八、文化主管機關：出版品違反本法規定之處理等相關事宜。

九、通訊傳播主管機關：廣播、電視及其他通訊傳播媒體違反本法規定之處理等相關事宜。

十、戶政主管機關：家庭暴力被害人與其未成年子女身分資料及戶籍等相關事宜。

十一、其他家庭暴力防治措施，由相關目的事業主管機關依職權辦理。

第 5 條 中央主管機關應辦理下列事項：

一、研擬家庭暴力防治法規及政策。

二、協調、督導有關機關家庭暴力防治事項之執行。

三、提高家庭暴力防治有關機構之服務效能。

四、督導及推展家庭暴力防治教育。

五、協調被害人保護計畫及加害人處遇計畫。

六、協助公立、私立機構建立家庭暴力處理程序。

七、統籌建立、管理家庭暴力電子資料庫，供法官、檢察官、警察、醫師、護理人員、心理師、社會工作人員及其他政府機關使用，並對被害人之身分予以保密。

八、協助地方政府推動家庭暴力防治業務，並提供輔導及補助。

九、每四年對家庭暴力問題、防治現況成效與需求進行調查分析，並定期公布家庭暴力致死人數、各項補助及醫療救護支出等相關之統計分析資料。各相關單位應配合調查，提供統計及分析資料。

十、其他家庭暴力防治有關事項。

中央主管機關辦理前項事項，應遴聘（派）學者專家、民間團體

及相關機關代表提供諮詢，其中學者專家、民間團體代表之人數，不得少於總數二分之一；且任一性別人數不得少於總數三分之一。

第一項第七款規定電子資料庫之建立、管理及使用辦法，由中央主管機關定之。

第 6 條 中央主管機關為加強推動家庭暴力及性侵害相關工作，應設置基金；其收支保管及運用辦法，由行政院定之。

前項基金來源如下：

- 一、政府預算撥充。
- 二、緩起訴處分金。
- 三、認罪協商金。
- 四、本基金之孳息收入。
- 五、受贈收入。
- 六、依本法所處之罰鍰。
- 七、其他相關收入。

第 7 條 直轄市、縣（市）主管機關為協調、研究、審議、諮詢、督導、考核及推動家庭暴力防治工作，應設家庭暴力防治委員會；其組織及會議事項，由直轄市、縣（市）主管機關定之。

第 8 條 直轄市、縣（市）主管機關應整合所屬警政、教育、衛生、社政、民政、戶政、勞工、新聞等機關、單位業務及人力，設立家庭暴力防治中心，並協調司法、移民相關機關，辦理下列事項：

- 一、提供二十四小時電話專線服務。
- 二、提供被害人二十四小時緊急救援、協助診療、驗傷、採證及緊急安置。
- 三、提供或轉介被害人經濟扶助、法律服務、就學服務、住宅輔導，並以階段性、支持性及多元性提供職業訓練與就業服務。
- 四、提供被害人及其未成年子女短、中、長期庇護安置。
- 五、提供或轉介被害人、經評估有需要之目睹家庭暴力兒童及少年或家庭成員身心治療、諮商、社會與心理評估及處置。
- 六、轉介加害人處遇及追蹤輔導。
- 七、追蹤及管理轉介服務案件。
- 八、推廣家庭暴力防治教育、訓練及宣導。
- 九、辦理危險評估，並召開跨機構網絡會議。
- 十、其他家庭暴力防治有關之事項。

前項中心得與性侵害防治中心合併設立，並應配置社會工作、警

察、衛生及其他相關專業人員；其組織，由直轄市、縣（市）主管機關定之。

第二章 民事保護令

第一節 聲請及審理

第 9 條 民事保護令（以下簡稱保護令）分為通常保護令、暫時保護令及緊急保護令。

第 10 條 被害人得向法院聲請通常保護令、暫時保護令；被害人為未成年人、身心障礙者或因故難以委任代理人者，其法定代理人、三親等以內之血親或姻親，得為其向法院聲請之。

檢察官、警察機關或直轄市、縣（市）主管機關得向法院聲請保護令。

保護令之聲請、撤銷、變更、延長及抗告，均免徵裁判費，並準用民事訴訟法第七十七條之二十三第四項規定。

第 11 條 保護令之聲請，由被害人之住居所地、相對人之住居所地或家庭暴力發生地之地方法院管轄。

前項地方法院，於設有少年及家事法院地區，指少年及家事法院。

第 12 條 保護令之聲請，應以書面為之。但被害人有受家庭暴力之急迫危險者，檢察官、警察機關或直轄市、縣（市）主管機關，得以言詞、電信傳真或其他科技設備傳送之方式聲請緊急保護令，並得於夜間或休息日為之。

前項聲請得不記載聲請人或被害人之住居所，僅記載其送達處所。

法院為定管轄權，得調查被害人之住居所。經聲請人或被害人要求保密被害人之住居所，法院應以秘密方式訊問，將該筆錄及相關資料密封，並禁止閱覽。

第 13 條 聲請保護令之程式或要件有欠缺者，法院應以裁定駁回之。但其情形可以補正者，應定期間先命補正。

法院得依職權調查證據，必要時得隔別訊問。

前項隔別訊問，必要時得依聲請或依職權在法庭外為之，或採有聲音及影像相互傳送之科技設備或其他適當隔離措施。

被害人得於審理時，聲請其親屬或個案輔導之社工人員、心理師陪同被害人在場，並得陳述意見。

保護令事件之審理不公開。

法院於審理終結前，得聽取直轄市、縣（市）主管機關或社會福利機構之意見。

保護令事件不得進行調解或和解。

法院受理保護令之聲請後，應即行審理程序，不得以當事人間有其他案件偵查或訴訟繫屬為由，延緩核發保護令。

第 14 條 法院於審理終結後，認有家庭暴力之事實且有必要者，應依聲請或依職權核發包括下列一款或數款之通常保護令：

- 一、禁止相對人對於被害人、目睹家庭暴力兒童及少年或其特定家庭成員實施家庭暴力。
- 二、禁止相對人對於被害人、目睹家庭暴力兒童及少年或其特定家庭成員為騷擾、接觸、跟蹤、通話、通信或其他非必要之聯絡行為。
- 三、命相對人遷出被害人、目睹家庭暴力兒童及少年或其特定家庭成員之住居所；必要時，並得禁止相對人就該不動產為使用、收益或處分行為。
- 四、命相對人遠離下列場所特定距離：被害人、目睹家庭暴力兒童及少年或其特定家庭成員之住居所、學校、工作場所或其他經常出入之特定場所。
- 五、定汽車、機車及其他個人生活上、職業上或教育上必需品之使用權；必要時，並得命交付之。
- 六、定暫時對未成年子女權利義務之行使或負擔，由當事人之一方或雙方共同任之、行使或負擔之內容及方法；必要時，並得命交付子女。
- 七、定相對人對未成年子女會面交往之時間、地點及方式；必要時，並得禁止會面交往。
- 八、命相對人給付被害人住居所之租金或被害人及其未成年子女之扶養費。
- 九、命相對人交付被害人或特定家庭成員之醫療、輔導、庇護所或財物損害等費用。
- 十、命相對人完成加害人處遇計畫。
- 十一、命相對人負擔相當之律師費用。
- 十二、禁止相對人查閱被害人及受其暫時監護之未成年子女戶籍、學籍、所得來源相關資訊。
- 十三、命其他保護被害人、目睹家庭暴力兒童及少年或其特定家庭成員之必要命令。

法院為前項第六款、第七款裁定前，應考量未成年子女之最佳利益，必要時並得徵詢未成年子女或社會工作人員之意見。

第一項第十款之加害人處遇計畫，法院得逕命相對人接受認知教育輔導、親職教育輔導及其他輔導，並得命相對人接受有無必要施以其他處遇計畫之鑑定；直轄市、縣（市）主管機關得於法院裁定前，對處遇計畫之實施方式提出建議。

第一項第十款之裁定應載明處遇計畫完成期限。

第 15 條 通常保護令之有效期間為二年以下，自核發時起生效。

通常保護令失效前，法院得依當事人或被害人之聲請撤銷、變更或延長之。延長保護令之聲請，每次延長期間為二年以下。

檢察官、警察機關或直轄市、縣（市）主管機關得為前項延長保護令之聲請。

通常保護令所定之命令，於期間屆滿前經法院另為裁判確定者，該命令失其效力。

第 16 條 法院核發暫時保護令或緊急保護令，得不經審理程序。

法院為保護被害人，得於通常保護令審理終結前，依聲請或依職權核發暫時保護令。

法院核發暫時保護令或緊急保護令時，得依聲請或依職權核發第十四條第一項第一款至第六款、第十二款及第十三款之命令。

法院於受理緊急保護令之聲請後，依聲請人到庭或電話陳述家庭暴力之事實，足認被害人有受家庭暴力之急迫危險者，應於四小時內以書面核發緊急保護令，並得以電信傳真或其他科技設備傳送緊急保護令予警察機關。

聲請人於聲請通常保護令前聲請暫時保護令或緊急保護令，其經法院准許核發者，視為已有通常保護令之聲請。

暫時保護令、緊急保護令自核發時起生效，於聲請人撤回通常保護令之聲請、法院審理終結核發通常保護令或駁回聲請時失其效力。

暫時保護令、緊急保護令失效前，法院得依當事人或被害人之聲請或依職權撤銷或變更之。

第 17 條 法院對相對人核發第十四條第一項第三款及第四款之保護令，不因被害人、目睹家庭暴力兒童及少年或其特定家庭成員同意相對人不遷出或不遠離而失其效力。

第 18 條 保護令除緊急保護令外，應於核發後二十四小時內發送當事人、被害人、警察機關及直轄市、縣（市）主管機關。

直轄市、縣（市）主管機關應登錄法院所核發之保護令，並供司法及其他執行保護令之機關查閱。

第 19 條 法院應提供被害人或證人安全出庭之環境與措施。

直轄市、縣（市）主管機關應於所在地地方法院自行或委託民間團體設置家庭暴力事件服務處所，法院應提供場所、必要之軟硬體設備及其他相關協助。但離島法院有礙難情形者，不在此限。前項地方法院，於設有少年及家事法院地區，指少年及家事法院。

第 20 條 保護令之程序，除本章別有規定外，適用家事事件法有關規定。關於保護令之裁定，除有特別規定者外，得為抗告；抗告中不停止執行。

第 二 節 執行

第 21 條 保護令核發後，當事人及相關機關應確實遵守，並依下列規定辦理：

- 一、不動產之禁止使用、收益或處分行為及金錢給付之保護令，得為強制執行名義，由被害人依強制執行法聲請法院強制執行，並暫免徵收執行費。
- 二、於直轄市、縣（市）主管機關所設處所為未成年子女會面交往，及由直轄市、縣（市）主管機關或其所屬人員監督未成年子女會面交往之保護令，由相對人向直轄市、縣（市）主管機關申請執行。
- 三、完成加害人處遇計畫之保護令，由直轄市、縣（市）主管機關執行之。
- 四、禁止查閱相關資訊之保護令，由被害人向相關機關申請執行。
- 五、其他保護令之執行，由警察機關為之。

前項第二款及第三款之執行，必要時得請求警察機關協助之。

第 22 條 警察機關應依保護令，保護被害人至被害人或相對人之住居所，確保其安全占有住居所、汽車、機車或其他個人生活上、職業上或教育上必需品。

前項汽車、機車或其他個人生活上、職業上或教育上必需品，相對人應依保護令交付而未交付者，警察機關得依被害人之請求，進入住宅、建築物或其他標的物所在處所解除相對人之占有或扣留取交被害人。

第 23 條 前條所定必需品，相對人應一併交付有關證照、書據、印章或其他憑證而未交付者，警察機關得將之取交被害人。

前項憑證取交無著時，其屬被害人所有者，被害人得向相關主管機關申請變更、註銷或補行發給；其屬相對人所有而為行政機關製發者，被害人得請求原核發機關發給保護令有效期間之代用憑證。

第 24 條 義務人不依保護令交付未成年子女時，權利人得聲請警察機關限期命義務人交付，屆期未交付者，命交付未成年子女之保護令得為強制執行名義，由權利人聲請法院強制執行，並暫免徵收執行費。

第 25 條 義務人不依保護令之內容辦理未成年子女之會面交往時，執行機關或權利人得依前條規定辦理，並得向法院聲請變更保護令。

第 26 條 當事人之一方依第十四條第一項第六款規定取得暫時對未成年子女權利義務之行使或負擔者，得持保護令逕向戶政機關申請未成年子女戶籍遷徙登記。

第 27 條 當事人或利害關係人對於執行保護令之方法、應遵行之程序或其他侵害利益之情事，得於執行程序終結前，向執行機關聲明異議。

前項聲明異議，執行機關認其有理由者，應即停止執行並撤銷或更正已為之執行行為；認其無理由者，應於十日內加具意見，送原核發保護令之法院裁定之。

對於前項法院之裁定，不得抗告。

第 28 條 外國法院關於家庭暴力之保護令，經聲請中華民國法院裁定承認後，得執行之。

當事人聲請法院承認之外國法院關於家庭暴力之保護令，有民事訴訟法第四百零二條第一項第一款至第三款所列情形之一者，法院應駁回其聲請。

外國法院關於家庭暴力之保護令，其核發地國對於中華民國法院之保護令不予承認者，法院得駁回其聲請。

第 三 章 刑事程序

第 29 條 警察人員發現家庭暴力罪之現行犯時，應逕行逮捕之，並依刑事訴訟法第九十二條規定處理。

檢察官、司法警察官或司法警察偵查犯罪認被告或犯罪嫌疑人犯家庭暴力罪或違反保護令罪嫌疑重大，且有繼續侵害家庭成員生

命、身體或自由之危險，而情況急迫者，得逕行拘提之。

前項拘提，由檢察官親自執行時，得不用拘票；由司法警察官或司法警察執行時，以其急迫情形不及報請檢察官者為限，於執行後，應即報請檢察官簽發拘票。如檢察官不簽發拘票時，應即將被拘提人釋放。

第 30 條 檢察官、司法警察官或司法警察依前條第二項、第三項規定逕行拘提或簽發拘票時，應審酌一切情狀，尤應注意下列事項：

- 一、被告或犯罪嫌疑人之暴力行為已造成被害人身體或精神上傷害或騷擾，不立即隔離者，被害人或其家庭成員生命、身體或自由有遭受侵害之危險。
- 二、被告或犯罪嫌疑人有長期連續實施家庭暴力或有違反保護令之行為、酗酒、施用毒品或濫用藥物之習慣。
- 三、被告或犯罪嫌疑人有利用兇器或其他危險物品恐嚇或施暴行於被害人之紀錄，被害人有再度遭受侵害之虞者。
- 四、被害人為兒童、少年、老人、身心障礙或具有其他無法保護自身安全之情形。

第30-1條 被告經法官訊問後，認為犯違反保護令者、家庭成員間故意實施家庭暴力行為而成立之罪，其嫌疑重大，有事實足認為有反覆實行前開犯罪之虞，而有羈押之必要者，得羈押之。

第 31 條 家庭暴力罪或違反保護令罪之被告經檢察官或法院訊問後，認無羈押之必要，而命具保、責付、限制住居或釋放者，對被害人、目睹家庭暴力兒童及少年或其特定家庭成員得附下列一款或數款條件命被告遵守：

- 一、禁止實施家庭暴力。
- 二、禁止為騷擾、接觸、跟蹤、通話、通信或其他非必要之聯絡行為。
- 三、遷出住居所。
- 四、命相對人遠離其住居所、學校、工作場所或其他經常出入之特定場所特定距離。
- 五、其他保護安全之事項。

前項所附條件有效期間自具保、責付、限制住居或釋放時起生效，至刑事訴訟終結時為止，最長不得逾一年。

檢察官或法院得依當事人之聲請或依職權撤銷或變更依第一項規定所附之條件。

第 32 條 被告違反檢察官或法院依前條第一項規定所附之條件者，檢察官

或法院得撤銷原處分，另為適當之處分；如有繳納保證金者，並得沒入其保證金。

被告違反檢察官或法院依前條第一項第一款所定應遵守之條件，犯罪嫌疑重大，且有事實足認被告有反覆實施家庭暴力行為之虞，而有羈押之必要者，偵查中檢察官得聲請法院羈押之；審判中法院得命羈押之。

第 33 條 第三十一條及前條第一項規定，於羈押中之被告，經法院裁定停止羈押者，準用之。

停止羈押之被告違反法院依前項規定所附之條件者，法院於認有羈押必要時，得命再執行羈押。

第 34 條 檢察官或法院為第三十一條第一項及前條第一項之附條件處分或裁定時，應以書面為之，並送達於被告、被害人及被害人住居所所在地之警察機關。

第34-1條 法院或檢察署有下列情形之一，應即時通知被害人所在地之警察機關及家庭暴力防治中心：

一、家庭暴力罪或違反保護令罪之被告解送法院或檢察署經檢察官或法官訊問後，認無羈押之必要，而命具保、責付、限制住居或釋放者。

二、羈押中之被告，經法院撤銷或停止羈押者。

警察機關及家庭暴力防治中心於接獲通知後，應立即通知被害人或其家庭成員。

前二項通知應於被告釋放前通知，且得以言詞、電信傳真或其他科技設備傳送之方式通知。但被害人或其家庭成員所在不明或通知顯有困難者，不在此限。

第 35 條 警察人員發現被告違反檢察官或法院依第三十一條第一項、第三十三條第一項規定所附之條件者，應即報告檢察官或法院。第二十九條規定，於本條情形，準用之。

第 36 條 對被害人之訊問或詰問，得依聲請或依職權在法庭外為之，或採取適當隔離措施。

警察機關於詢問被害人時，得採取適當之保護及隔離措施。

第36-1條 被害人於偵查中受訊問時，得自行指定其親屬、醫師、心理師、輔導人員或社工人員陪同在場，該陪同人並得陳述意見。

被害人前項之請求，檢察官除認其在場有妨礙偵查之虞者，不得拒絕之。

陪同人之席位應設於被害人旁。

第36-2條 被害人受訊問前，檢察官應告知被害人得自行選任符合第三十六條之一資格之人陪同在場。

第 37 條 對於家庭暴力罪或違反保護令罪案件所為之起訴書、聲請簡易判決處刑書、不起訴處分書、緩起訴處分書、撤銷緩起訴處分書、裁定書或判決書，應送達於被害人。

第 38 條 犯家庭暴力罪或違反保護令罪而受緩刑之宣告者，在緩刑期內應付保護管束。

法院為前項緩刑宣告時，除顯無必要者外，應命被告於付緩刑保護管束期間內，遵守下列一款或數款事項：

一、禁止實施家庭暴力。

二、禁止對被害人、目睹家庭暴力兒童及少年或其特定家庭成員為騷擾、接觸、跟蹤、通話、通信或其他非必要之聯絡行為。

三、遷出被害人、目睹家庭暴力兒童及少年或其特定家庭成員之住居所。

四、命相對人遠離下列場所特定距離：被害人、目睹家庭暴力兒童及少年或其特定家庭成員之住居所、學校、工作場所或其他經常出入之特定場所。

五、完成加害人處遇計畫。

六、其他保護被害人、目睹家庭暴力兒童及少年或其特定家庭成員安全之事項。

法院依前項第五款規定，命被告完成加害人處遇計畫前，得準用第十四條第三項規定。

法院為第一項之緩刑宣告時，應即通知被害人及其住居所所在地之警察機關。

受保護管束人違反第二項保護管束事項情節重大者，撤銷其緩刑之宣告。

第 39 條 前條規定，於受刑人經假釋出獄付保護管束者，準用之。

第 40 條 檢察官或法院依第三十一條第一項、第三十三條第一項、第三十八條第二項或前條規定所附之條件，得通知直轄市、縣（市）主管機關或警察機關執行之。

第 41 條 法務部應訂定並執行家庭暴力罪或違反保護令罪受刑人之處遇計畫。

前項計畫之訂定及執行之相關人員，應接受家庭暴力防治教育及訓練。

第 42 條 矯正機關應將家庭暴力罪或違反保護令罪受刑人預定出獄之日

期通知被害人、其住居所所在地之警察機關及家庭暴力防治中心。
但被害人之所在不明者，不在此限。
受刑人如有脫逃之事實，矯正機關應立即為前項之通知。

第 四 章 父母子女

第 43 條 法院依法為未成年子女酌定或改定權利義務之行使或負擔之人時，對已發生家庭暴力者，推定由加害人行使或負擔權利義務不利於該子女。

第 44 條 法院依法為未成年子女酌定或改定權利義務之行使或負擔之人或會面交往之裁判後，發生家庭暴力者，法院得依被害人、未成年子女、直轄市、縣（市）主管機關、社會福利機構或其他利害關係人之請求，為子女之最佳利益改定之。

第 45 條 法院依法准許家庭暴力加害人會面交往其未成年子女時，應審酌子女及被害人之安全，並得為下列一款或數款命令：

- 一、於特定安全場所交付子女。
- 二、由第三人或機關、團體監督會面交往，並得定會面交往時應遵守之事項。
- 三、完成加害人處遇計畫或其他特定輔導為會面交往條件。
- 四、負擔監督會面交往費用。
- 五、禁止過夜會面交往。
- 六、準時、安全交還子女，並繳納保證金。
- 七、其他保護子女、被害人或其他家庭成員安全之條件。

法院如認有違背前項命令之情形，或准許會面交往無法確保被害人或其子女之安全者，得依聲請或依職權禁止之。如違背前項第六款命令，並得沒入保證金。

法院於必要時，得命有關機關或有關人員保密被害人或子女住居所。

第 46 條 直轄市、縣（市）主管機關應設未成年子女會面交往處所或委託其他機關（構）、團體辦理。

前項處所，應有受過家庭暴力安全及防制訓練之人員；其設置、監督會面交往與交付子女之執行及收費規定，由直轄市、縣（市）主管機關定之。

第 47 條 法院於訴訟或調解程序中如認為有家庭暴力之情事時，不得進行和解或調解。但有下列情形之一者，不在此限：

- 一、行和解或調解之人曾受家庭暴力防治之訓練並以確保被害人

安全之方式進行和解或調解。

二、准許被害人選定輔助人參與和解或調解。

三、其他行和解或調解之人認為能使被害人免受加害人脅迫之程序。

第 五 章 預防及處遇

第 48 條 警察人員處理家庭暴力案件，必要時應採取下列方法保護被害人及防止家庭暴力之發生：

一、於法院核發緊急保護令前，在被害人住居所守護或採取其他保護被害人或其家庭成員之必要安全措施。

二、保護被害人及其子女至庇護所或醫療機構。

三、告知被害人其得行使之權利、救濟途徑及服務措施。

四、查訪並告誡相對人。

五、訪查被害人及其家庭成員，並提供必要之安全措施。

警察人員處理家庭暴力案件，應製作書面紀錄；其格式，由中央警政主管機關定之。

第 49 條 醫事人員、社會工作人員、教育人員及保育人員為防治家庭暴力行為或保護家庭暴力被害人之權益，有受到身體或精神上不法侵害之虞者，得請求警察機關提供必要之協助。

第 50 條 醫事人員、社會工作人員、教育人員、保育人員、警察人員、移民業務人員及其他執行家庭暴力防治人員，在執行職務時知有疑似家庭暴力，應立即通報當地主管機關，至遲不得逾二十四小時。

前項通報之方式及內容，由中央主管機關定之；通報人之身分資料，應予保密。

主管機關接獲通報後，應即行處理，並評估有無兒童及少年目睹家庭暴力之情事；必要時得自行或委請其他機關（構）、團體進行訪視、調查。

主管機關或受其委請之機關（構）或團體進行訪視、調查時，得請求警察機關、醫療（事）機構、學校、公寓大廈管理委員會或其他相關機關（構）協助，被請求者應予配合。

第50-1條 宣傳品、出版品、廣播、電視、網際網路或其他媒體，不得報導或記載被害人及其未成年子女之姓名，或其他足以識別被害人及其未成年子女身分之資訊。但經有行為能力之被害人同意、犯罪

偵查機關或司法機關依法認為有必要者，不在此限。

第 51 條 直轄市、縣（市）主管機關對於撥打依第八條第一項第一款設置之二十四小時電話專線者，於有下列情形之一時，得追查其電話號碼及地址：

- 一、為免除當事人之生命、身體、自由或財產上之急迫危險。
- 二、為防止他人權益遭受重大危害而有必要。
- 三、無正當理由撥打專線電話，致妨害公務執行。
- 四、其他為增進公共利益或防止危害發生。

第 52 條 醫療機構對於家庭暴力之被害人，不得無故拒絕診療及開立驗傷診斷書。

第 53 條 衛生主管機關應擬訂及推廣有關家庭暴力防治之衛生教育宣導計畫。

第 54 條 中央衛生主管機關應訂定家庭暴力加害人處遇計畫規範；其內容包括下列各款：

- 一、處遇計畫之評估標準。
 - 二、司法機關、家庭暴力被害人保護計畫之執行機關（構）、加害人處遇計畫之執行機關（構）間之連繫及評估制度。
 - 三、執行機關（構）之資格。
- 中央衛生主管機關應會同相關機關負責家庭暴力加害人處遇計畫之推動、發展、協調、督導及其他相關事宜。

第 55 條 加害人處遇計畫之執行機關（構）得為下列事項：

- 一、將加害人接受處遇情事告知司法機關、被害人及其辯護人。
- 二、調閱加害人在其他機構之處遇資料。
- 三、將加害人之資料告知司法機關、監獄監務委員會、家庭暴力防治中心及其他有關機構。

加害人有不接受處遇計畫、接受時數不足或不遵守處遇計畫內容及恐嚇、施暴等行為時，加害人處遇計畫之執行機關（構）應告知直轄市、縣（市）主管機關；必要時並得通知直轄市、縣（市）主管機關協調處理。

第 56 條 直轄市、縣（市）主管機關應製作家庭暴力被害人權益、救濟及服務之書面資料，供被害人取閱，並提供醫療機構及警察機關使用。

醫事人員執行業務時，知悉其病人為家庭暴力被害人時，應將前項資料交

付病人。

第一項資料，不得記明庇護所之地址。

第 57 條 直轄市、縣（市）主管機關應提供醫療機構、公、私立國民小學及戶政機關家庭暴力防治之相關資料，俾醫療機構、公、私立國民小學及戶政機關將該相關資料提供新生兒之父母、辦理小學新生註冊之父母、辦理結婚登記之新婚夫妻及辦理出生登記之人。前項資料內容應包括家庭暴力對於子女及家庭之影響及家庭暴力之防治服務。

第 58 條 直轄市、縣（市）主管機關得核發家庭暴力被害人下列補助：

一、緊急生活扶助費用。

二、非屬全民健康保險給付範圍之醫療費用及身心治療、諮商與輔導費用。

三、訴訟費用及律師費用。

四、安置費用、房屋租金費用。

五、子女教育、生活費用及兒童托育費用。

六、其他必要費用。

第一項第一款、第二款規定，於目睹家庭暴力兒童及少年，準用之。

第一項補助對象、條件及金額等事項規定，由直轄市、縣（市）主管機關定之。

家庭暴力被害人年滿二十歲者，得申請創業貸款；其申請資格、程序、利息補助金額、名額及期限等，由中央目的事業主管機關定之。

為辦理第一項及第四項補助業務所需之必要資料，主管機關得洽請相關機關（構）、團體、法人或個人提供之，受請求者不得拒絕。

主管機關依前項規定所取得之資料，應盡善良管理人之注意義務，確實辦理資訊安全稽核作業；其保有、處理及利用，並應遵循個人資料保護法之規定。

第58-1條 對於具就業意願而就業能力不足之家庭暴力被害人，勞工主管機關應提供預備性就業或支持性就業服務。

前項預備性就業或支持性就業服務相關辦法，由勞工主管機關定之。

第 59 條 社會行政主管機關應辦理社會工作人員、居家式托育服務提供者、托育人員、保育人員及其他相關社會行政人員防治家庭暴力在職

教育。

警政主管機關應辦理警察人員防治家庭暴力在職教育。

司法院及法務部應辦理相關司法人員防治家庭暴力在職教育。

衛生主管機關應辦理或督促相關醫療團體辦理醫護人員防治家庭暴力在職教育。

教育主管機關應辦理學校、幼兒園之輔導人員、行政人員、教師、教保服務人員及學生防治家庭暴力在職教育及學校教育。

移民主管機關應辦理移民業務人員防治家庭暴力在職教育。

第 60 條 高級中等以下學校每學年應有四小時以上之家庭暴力防治課程。但得於總時數不變下，彈性安排於各學年實施。

第 六 章 罰 則

第 61 條 違反法院依第十四條第一項、第十六條第三項所為之下列裁定者，為本法所稱違反保護令罪，處三年以下有期徒刑、拘役或科或併科新臺幣十萬元以下罰金：

一、禁止實施家庭暴力。

二、禁止騷擾、接觸、跟蹤、通話、通信或其他非必要之聯絡行為。

三、遷出住居所。

四、遠離住居所、工作場所、學校或其他特定場所。

五、完成加害人處遇計畫。

第61-1條 廣播、電視事業違反第五十條之一規定者，由目的事業主管機關處新臺幣三萬元以上十五萬元以下罰鍰，並命其限期改正；屆期未改正者，得按次處罰。

前項以外之宣傳品、出版品、網際網路或其他媒體之負責人違反第五十條之一規定者，由目的事業主管機關處新臺幣三萬元以上十五萬元以下罰鍰，並得沒入第五十條之一規定之物品、命其限期移除內容、下架或其他必要之處置；屆期不履行者，得按次處罰至履行為止。但被害人死亡，經目的事業主管機關權衡社會公益，認有報導之必要者，不罰。

宣傳品、出版品、網際網路或其他媒體無負責人或負責人對行為人之行為不具監督關係者，第二項所定之罰鍰，處罰行為人。

第 62 條 違反第五十條第一項規定者，由直轄市、縣（市）主管機關處新臺幣六千元以上三萬元以下罰鍰。但醫事人員為避免被害人身體緊急危難而違反者，不罰。

違反第五十二條規定者，由直轄市、縣（市）主管機關處新臺幣六千元以上三萬元以下罰鍰。

第 63 條 違反第五十一條第三款規定，經勸阻不聽者，直轄市、縣（市）主管機關得處新臺幣三千元以上一萬五千元以下罰鍰。

第63-1條 被害人年滿十六歲，遭受現有或曾有親密關係之未同居伴侶施以身體或精神上不法侵害之情事者，準用第九條至第十三條、第十四條第一項第一款、第二款、第四款、第九款至第十三款、第三項、第四項、第十五條至第二十條、第二十一條第一項第一款、第三款至第五款、第二項、第二十七條、第二十八條、第四十八條、第五十條之一、第五十二條、第五十四條、第五十五條及第六十一條之規定。

前項所稱親密關係伴侶，指雙方以情感或性行為為基礎，發展親密之社會互動關係。

本條自公布後一年施行。

第 七 章 附 則

第 64 條 行政機關執行保護令及處理家庭暴力案件辦法，由中央主管機關定之。

第 65 條 本法施行細則，由中央主管機關定之。

第 66 條 本法自公布日施行。

家庭暴力防治法施行細則

- 第 1 條 本細則依家庭暴力防治法（以下簡稱本法）第六十五條規定訂定之。
- 第 2 條 本法第二條第一款所定經濟上之騷擾、控制、脅迫或其他不法侵害之行為，包括下列足以使被害人畏懼或痛苦之舉動或行為：
- 一、過度控制家庭財務、拒絕或阻礙被害人工作等方式。
 - 二、透過強迫借貸、強迫擔任保證人或強迫被害人就現金、有價證券與其他動產及不動產為交付、所有權移轉、設定負擔及限制使用收益等方式。
 - 三、其他經濟上之騷擾、控制、脅迫或其他不法侵害之行為。
- 第 3 條 直轄市、縣（市）主管機關家庭暴力防治中心每半年應邀集當地警政、教育、衛生、社政、民政、戶政、司法、勞工、新聞、移民等相關機關舉行業務協調會報，研議辦理本法第八條第一項各款措施相關事宜；必要時，得召開臨時會議。
- 第 4 條 檢察官、警察機關或直轄市、縣（市）主管機關依本法第十二條第一項但書規定聲請緊急保護令時，應考量被害人有無遭受相對人虐待、威嚇、傷害或其他身體上、精神上或經濟上不法侵害之現時危險，或如不核發緊急保護令，將導致無法回復之損害等情形。
- 第 5 條 依本法第十二條第一項前段規定以書面聲請保護令者，應記載下列事項：
- 一、聲請人之姓名、性別、出生年月日、國民身分證統一編號、住居所或送達處所及與被害人之關係；聲請人為法人、機關或其他團體者，其名稱及公務所、事務所或營業所。
 - 二、被害人非聲請人者，其姓名、性別、出生年月日、住居所或送達處所。
 - 三、相對人之姓名、性別、出生年月日、住居所或送達處所及與被害人之關係。
 - 四、有代理人者，其姓名、性別、出生年月日、住居所或事務所、營業所。
 - 五、聲請之意旨及其原因、事實。
 - 六、供證明或釋明用之證據。
 - 七、附件及其件數。
 - 八、法院。
 - 九、年、月、日。

聲請人知悉被害人、相對人、代理人之國民身分證統一編號者，
宜併於聲
請狀記載。

第 6 條 檢察官、警察機關或直轄市、縣（市）主管機關依本法第十二條
第一項但書規定，以言詞、電信傳真或其他科技設備傳送之方式
聲請緊急保護令時，應表明前條各款事項，除有特殊情形外，並
應以法院之專線為之。

第 7 條 本法第十二條第一項但書規定所稱夜間，為日出前，日沒後；所
稱休息日，為星期例假日、應放假之紀念日及其他由中央人事主
管機關規定應放假之日。

第 8 條 法院受理本法第十二條第一項但書規定緊急保護令聲請之事件，
如認現有資料無法審認被害人有受家庭暴力之急迫危險者，得請
警察人員及其他相關人員協助調查。

第 9 條 法院受理本法第十二條第一項但書規定緊急保護令聲請之事件，
得請聲請人、前條協助調查人到庭或電話陳述家庭暴力之事實，
相關人員不得拒絕。

第 10 條 本法第十九條第一項所定提供被害人或證人安全出庭之環境及
措施，包括下列事項之全部或一部：

- 一、提供視訊或單面鏡審理空間。
- 二、規劃或安排其到庭時使用不同之入出路線。
- 三、其他相關措施。

被害人或證人出庭時，需法院提供前項措施者，於開庭前或開庭
時，向法院陳明。

第 11 條 被害人依本法第二十一條第一項第一款規定，向執行標的物所在
地法院聲請強制執行時，應持保護令正本，並以書狀表明下列各
款事項：

- 一、當事人或其代理人。
- 二、請求實現之權利。

書狀內宜記載執行之標的物、應為之執行行為或強制執行法所定
其他事項。

第一項暫免徵收之執行費，執行法院得於強制執行所得金額之範
圍內，予以優先扣繳受償。

未能依前項規定受償之執行費，執行法院得於執行完畢後，以裁
定確定其數額及應負擔者，並將裁定正本送達債權人及債務人。

第 12 條 被害人依本法第二十一條第一項第四款規定，申請執行本法第十

四條第一項第十二款保護令，應向下列機關、學校提出：

一、任一戶政事務所：申請執行禁止相對人查閱被害人及受其暫時監護未成年子女戶籍相關資訊之保護令。

二、學籍所在學校：申請執行禁止相對人查閱被害人及受其暫時監護未成年子女學籍相關資訊之保護令。

三、各地區國稅局：申請執行禁止相對人查閱被害人及受其暫時監護未成年子女所得來源相關資訊之保護令。

第 13 條 本法第二十四條所稱權利人，指由法院依本法第十四條第一項第六款所定暫時對未成年子女行使或負擔權利義務之一方；所稱義務人，指依本法第十四條第一項第六款規定應交付子女予權利人者。

第 14 條 本法第二十五條所稱權利人、義務人，定義如下：

一、於每次子女會面交往執行前：

（一）權利人：指依本法第十四條第一項第七款規定申請執行子女會面交往者。

（二）義務人：指由法院依本法第十四條第一項第六款所定暫時對未成年子女行使或負擔權利義務之一方。

二、於每次子女會面交往執行後：

（一）權利人：指由法院依本法第十四條第一項第六款所定暫時對未成年子女行使或負擔權利義務之一方。

（二）義務人：指依本法第十四條第一項第七款規定申請執行子女會面交往者。

第 15 條 權利人依本法第二十四條或第二十五條規定，向應為執行行為地之法院聲請強制執行時，除依第十一條之規定辦理外，聲請時並應提出曾向警察機關或直轄市、縣（市）主管機關聲請限期履行未果之證明文件。

第 16 條 當事人或利害關係人依本法第二十七條第一項規定，向執行機關聲明異議者，應以書面或言詞提出；其以言詞為之者，受理之人員或單位應作成紀錄，經向聲明異議者朗讀或使閱覽，確認其內容無誤後，由其簽名或蓋章。

聲明異議之書面內容或言詞作成之紀錄，應載明異議人之姓名及異議事由；其由利害關係人為之者，並應載明其利害關係。

第 17 條 本法第三十一條第二項所稱刑事訴訟終結時，指下列情形：

一、案件經檢察官為不起訴處分或緩起訴處分者，至該處分確定時。

二、案件經檢察官提起公訴或聲請簡易判決處刑者，至該案件經法院判決確定時。

- 第 18 條 警察人員依本法第三十五條規定報告檢察官及法院時，應以書面為之，並檢具事證及其他相關資料。但情況急迫者，得以言詞、電信傳真或其他科技設備傳送之方式報告。
- 第 19 條 家庭暴力罪及違反保護令罪之告訴人，依刑事訴訟法第二百三十六條之一第一項或第二百七十一條之一第一項規定委任代理人到場者，應提出委任書狀。
- 第 20 條 警察人員發現受保護管束人違反本法第三十八條第二項於保護管束期間應遵守之事項時，應檢具事證，報告受保護管束人戶籍地或住居所地之地方檢察署檢察官。
- 第 21 條 本法第五十條第二項通報方式，應以電信傳真或其他科技設備傳送；情況緊急時，得先以言詞、電話通訊方式通報，並於通報後二十四小時內補送通報表。
前項通報表內容，包括通報人、被害人、相對人之基本資料、具體受暴事實及相關協助等事項。
- 第 22 條 本法第五十條之一所定其他足以識別被害人及其未成年子女身分之資訊，包括被害人及其未成年子女之照片、影像、聲音、住居所、就讀學校與班級、工作場所、親屬姓名或與其之關係等個人基本資料。
- 第 23 條 本法第五十八條所定直轄市、縣（市）主管機關，為被害人戶籍地之直轄市、縣（市）主管機關。
- 第 24 條 本法第六十三條之一第二項所定親密關係伴侶，得參酌下列因素認定之：
一、雙方關係之本質。
二、雙方關係之持續時間。
三、雙方互動之頻率。
四、性行為之有無及頻率。
五、其他足以認定有親密關係之事實。
- 第 25 條 本細則自發布日施行。

特殊教育法

第一章 總則

第 1 條 為使身心障礙及資賦優異之國民，均有接受適性教育之權利，充分發展身心潛能，培養健全人格，增進服務社會能力，特制定本法。

第 2 條 本法所稱主管機關：在中央為教育部；在直轄市為直轄市政府；在縣（市）為縣（市）政府。
本法所定事項涉及各目的事業主管機關業務時，各該機關應配合辦理。

第 3 條 本法所稱身心障礙，指因生理或心理之障礙，經專業評估及鑑定具學習特殊需求，須特殊教育及相關服務措施之協助者；其分類如下：

- 一、智能障礙。
- 二、視覺障礙。
- 三、聽覺障礙。
- 四、語言障礙。
- 五、肢體障礙。
- 六、腦性麻痺。
- 七、身體病弱。
- 八、情緒行為障礙。
- 九、學習障礙。
- 十、多重障礙。
- 十一、自閉症。
- 十二、發展遲緩。
- 十三、其他障礙。

第 4 條 本法所稱資賦優異，指有卓越潛能或傑出表現，經專業評估及鑑定具學習特殊需求，須特殊教育及相關服務措施之協助者；其分類如下：

- 一、一般智能資賦優異。
- 二、學術性向資賦優異。
- 三、藝術才能資賦優異。
- 四、創造能力資賦優異。
- 五、領導能力資賦優異。
- 六、其他特殊才能資賦優異。

第 5 條 各級主管機關為促進特殊教育發展，應設立特殊教育諮詢會。遴

聘學者專家、教育行政人員、學校行政人員、同級教師組織代表、家長代表、特殊教育相關專業人員（以下簡稱專業人員）、相關機關（構）及團體代表，參與諮詢、規劃及推動特殊教育相關事宜。

前項諮詢會成員中，教育行政人員及學校行政人員代表人數合計不得超過半數，單一性別人數不得少於三分之一。

第一項參與諮詢、規劃、推動特殊教育與其他相關事項之辦法及自治法規，由各主管機關定之。

第 6 條 各級主管機關應設特殊教育學生鑑定及就學輔導會（以下簡稱鑑輔會），遴聘學者專家、教育行政人員、學校行政人員、同級教師組織代表、家長代表、專業人員、相關機關（構）及團體代表，辦理特殊教育學生鑑定、安置、重新安置、輔導等事宜；其實施方法、程序、期程、相關資源配置，與運作方式之辦法及自治法規，由各級主管機關定之。

前項鑑輔會成員中，教育行政人員及學校行政人員代表人數合計不得超過半數，單一性別人數不得少於三分之一。

各該主管機關辦理身心障礙學生鑑定及安置工作召開會議時，應通知有關之學生家長列席，該家長並得邀請相關專業人員列席。

第 7 條 各級主管機關為執行特殊教育工作，應設專責單位。

特殊教育學校及設有特殊教育班之各級學校，其承辦特殊教育業務人員及特殊教育學校之主管人員，應進用具特殊教育相關專業者。

前項具特殊教育相關專業，指修習特殊教育學分三學分以上者。

第 8 條 各級主管機關應每年定期舉辦特殊教育學生狀況調查及教育安置需求人口通報，出版統計年報，依據實際現況及需求，妥善分配相關資源，並規劃各項特殊教育措施。

第 9 條 各級政府應從寬編列特殊教育預算，在中央政府不得低於當年度教育主管預算百分之四·五；在地方政府不得低於當年度教育主管預算百分之五。

地方政府編列預算時，應優先辦理身心障礙教育。

中央政府為均衡地方身心障礙教育之發展，應補助地方辦理身心障礙教育之人事及業務經費；其補助辦法，由中央主管機關會商直轄市、縣（市）主管機關後定之。

第 二 章 特殊教育之實施

第一節 通則

第 10 條 特殊教育之實施，分下列四階段：

- 一、學前教育階段：在醫院、家庭、幼兒園、社會福利機構、特殊教育學校幼兒部或其他適當場所辦理。
- 二、國民教育階段：在國民小學、國民中學、特殊教育學校或其他適當場所辦理。
- 三、高級中等教育階段：在高級中等學校、特殊教育學校或其他適當場所辦理。
- 四、高等教育及成人教育階段：在專科以上學校或其他成人教育機構辦理。

前項第一款學前教育階段及第二款國民教育階段，特殊教育學生以就近入學為原則。但國民教育階段學區學校無適當場所提供特殊教育者，得經主管機關安置於其他適當特殊教育場所。

第 11 條 高級中等以下各教育階段學校得設特殊教育班，其辦理方式如下：

- 一、集中式特殊教育班。
- 二、分散式資源班。
- 三、巡迴輔導班。

前項特殊教育班之設置，應由各級主管機關核定；其班級之設施及人員設置標準，由中央主管機關定之。

高級中等以下各教育階段學生，未依第一項規定安置於特殊教育班者，其所屬學校得擬具特殊教育方案向各主管機關申請；其申請內容與程序之辦法及自治法規，由各主管機關定之。

第 12 條 為因應特殊教育學生之教育需求，其教育階段、年級安排、教育場所及實施方式，應保持彈性。

特殊教育學生得視實際狀況，調整其入學年齡及修業年限；其降低或提高入學年齡、縮短或延長修業年限及其他相關事項之辦法，由中央主管機關定之。但法律另有規定者，從其規定。

第 13 條 各教育階段之特殊教育，由各主管機關辦理為原則，並得獎助民間辦理，對民間辦理身心障礙教育者，應優先獎助。

前項獎助對象、條件、方式、違反規定時之處理與其他應遵行事項之辦法及自治法規，由各級主管機關定之。

第 14 條 高級中等以下各教育階段學校為辦理特殊教育應設置專責單位，依實際需要遴聘及進用特殊教育教師、特殊教育相關專業人員、教師助理員及特教學生助理人員。

前項專責單位之設置與人員之遴聘、進用及其他相關事項之辦法，由中央主管機關定之。

第 15 條 為提升特殊教育及相關服務措施之服務品質，各級主管機關應加強辦理特殊教育教師及相關人員之培訓及在職進修。

第 16 條 各級主管機關為實施特殊教育，應依鑑定基準辦理身心障礙學生及資賦優異學生之鑑定。

前項學生之鑑定基準、程序、期程、教育需求評估、重新評估程序及其他應遵行事項之辦法，由中央主管機關定之。

第 17 條 幼兒園及各級學校應主動或依申請發掘具特殊教育需求之學生，經監護人或法定代理人同意者，依前條規定鑑定後予以安置，並提供特殊教育及相關服務措施。

各主管機關應每年重新評估前項安置之適當性。

監護人或法定代理人不同意進行鑑定安置程序時，幼兒園及高級中等以下學校應通報主管機關。

主管機關為保障身心障礙學生權益，必要時得要求監護人或法定代理人配合鑑定後安置及特殊教育相關服務。

第 18 條 特殊教育與相關服務措施之提供及設施之設置，應符合適性化、個別化、社區化、無障礙及融合之精神。

第 19 條 特殊教育之課程、教材、教法及評量方式，應保持彈性，適合特殊教育學生身心特性及需求；其辦法，由中央主管機關定之。

第 20 條 為充分發揮特殊教育學生潛能，各級學校對於特殊教育之教學應結合相關資源，並得聘任具特殊專才者協助教學。

前項特殊專才者聘任辦法，由中央主管機關定之。

第 21 條 對學生鑑定、安置及輔導如有爭議，學生或其監護人、法定代理人，得向主管機關提起申訴，主管機關應提供申訴服務。

學生學習、輔導、支持服務及其他學習權益事項受損時，學生或其監護人、法定代理人，得向學校提出申訴，學校應提供申訴服務。

前二項申訴服務事項之辦法，由中央主管機關定之。

第 二 節 身心障礙教育

第 22 條 各級學校及試務單位不得以身心障礙為由，拒絕學生入學或應試。

各級學校及試務單位應提供考試適當服務措施，並由各試務單位公告之；其身心障礙學生考試服務辦法，由中央主管機關定之。

第 23 條 身心障礙教育之實施，各級主管機關應依專業評估之結果，結合醫療相關資源，對身心障礙學生進行有關復健、訓練治療。
為推展身心障礙兒童之早期療育，其特殊教育之實施，應自二歲開始。

第 24 條 各級主管機關應提供學校輔導身心障礙學生有關評量、教學及行政等支援服務，並適用於經主管機關許可在家及機構實施非學校型態實驗教育之身心障礙學生。

各級學校對於身心障礙學生之評量、教學及輔導工作，應以專業團隊合作進行為原則，並得視需要結合衛生醫療、教育、社會工作、獨立生活、職業重建相關等專業人員，共同提供學習、生活、心理、復健訓練、職業輔導評量及轉銜輔導與服務等協助。

前二項之支援服務與專業團隊設置及實施辦法，由中央主管機關定之。

第 25 條 各級主管機關或私人為辦理高級中等以下各教育階段之身心障礙學生教育，得設立特殊教育學校；特殊教育學校之設立，應以小班、小校為原則，並以招收重度及多重障礙學生為優先，各直轄市、縣（市）應至少設有一所特殊教育學校（分校或班），每校並得設置多個校區；特殊教育班之設立，應力求普及，符合社區化之精神。

啟聰學校以招收聽覺障礙學生為主；啟明學校以招收視覺障礙學生為主。

特殊教育學校依其設立之主體為中央政府、直轄市政府、縣（市）政府或私人，分為國立、直轄市立、縣（市）立或私立；其設立、變更及停辦，依下列規定辦理：

一、國立：由中央主管機關核定。

二、直轄市立：由直轄市主管機關核定後，報請中央主管機關備查。

三、縣（市）立：由縣（市）主管機關核定後，報請中央主管機關備查。

四、私立：依私立學校法相關規定辦理。

特殊教育學校設立所需之校地、校舍、設備、師資、變更、停辦或合併之要件、核准程序、組織之設置及人員編制標準，由中央主管機關定之。

第 26 條 特殊教育學校置校長一人，其聘任資格依教育人員任用條例之規定，並應具備特殊教育之專業知能，聘任程序比照其所設最高教

育階段之學校法規之規定。

第 27 條 高級中等以下各教育階段學校，對於就讀普通班之身心障礙學生，應予適當教學及輔導；其教學原則及輔導方式之辦法，由各級主管機關定之。

為使普通班教師得以兼顧身心障礙學生及其他學生之需要，前項學校應減少身心障礙學生就讀之普通班學生人數，或提供所需人力資源及協助；其減少班級學生人數之條件、核算方式、提供所需人力資源與協助之辦法，由中央主管機關定之。

第 28 條 高級中等以下各教育階段學校，應以團隊合作方式對身心障礙學生訂定個別化教育計畫，訂定時應邀請身心障礙學生家長參與，必要時家長得邀請相關人員陪同參與。

第 29 條 高級中等以下各教育階段學校，應考量身心障礙學生之優勢能力、性向及特殊教育需求及生涯規劃，提供適當之升學輔導。
身心障礙學生完成國民義務教育後之升學輔導辦法，由中央主管機關定之。

第 30 條 政府應實施身心障礙成人教育，並鼓勵身心障礙者參與終身學習活動；其辦理機關、方式、內容及其他相關事項之辦法，由中央主管機關定之。

第30-1條 高等教育階段學校為協助身心障礙學生學習及發展，應訂定特殊教育方案實施，並得設置專責單位及專責人員，依實際需要遴聘及進用相關專責人員；其專責單位之職責、設置與人員編制、進用及其他相關事項之辦法，由中央主管機關定之。
高等教育階段之身心障礙教育，應符合學生需求，訂定個別化支持計畫，協助學生學習及發展；訂定時應邀請相關教學人員、身心障礙學生或家長參與。

第 31 條 為使各教育階段身心障礙學生服務需求得以銜接，各級學校應提供整體性與持續性轉銜輔導及服務；其轉銜輔導及服務之辦法，由中央主管機關定之。

第 32 條 各級主管機關應依身心障礙學生之家庭經濟條件，減免其就學費用；對於就讀學前私立幼兒園或社會福利機構之身心障礙幼兒，得發給教育補助費，並獎助其招收單位。
前項減免、獎補助之對象、條件、金額、名額、次數及其他應遵行事項之辦法，由中央主管機關定之。
身心障礙學生品學兼優或有特殊表現者，各級主管機關應給予獎補助；其辦法及自治法規，由各級主管機關定之。

第 33 條 學校、幼兒園及社會福利機構應依身心障礙學生在校（園）學習及生活需求，提供下列支持服務：

- 一、教育輔助器材。
- 二、適性教材。
- 三、學習及生活人力協助。
- 四、復健服務。
- 五、家庭支持服務。
- 六、校園無障礙環境。
- 七、其他支持服務。

經主管機關許可在家實施非學校型態實驗教育之身心障礙學生，適用前項第一款至第五款服務。

前二項辦法由中央主管機關定之。

身心障礙學生無法自行上下學者，由各主管機關免費提供交通工具；確有困難提供者，補助其交通費；其實施辦法及自治法規，由各主管機關定之。

各主管機關應優先編列預算，推動第一項、第四項之服務。

第 34 條 各主管機關得依申請核准或委託社會福利機構、醫療機構及少年矯正學校，辦理身心障礙教育。

第 三 節 資賦優異教育

第 35 條 學前教育階段及高級中等以下各教育階段學校資賦優異教育之實施，依下列方式辦理：

- 一、學前教育階段：採特殊教育方案辦理。
- 二、國民教育階段：採分散式資源班、巡迴輔導班、特殊教育方案辦理。
- 三、高級中等教育階段：依第十一條第一項及第三項規定方式辦理。

第 36 條 高級中等以下各教育階段學校應以協同教學方式，考量資賦優異學生性向、優勢能力、學習特質及特殊教育需求，訂定資賦優異學生個別輔導計畫，必要時得邀請資賦優異學生家長參與。

第 37 條 高等教育階段資賦優異教育之實施，應考量資賦優異學生之性向及優勢能力，得以特殊教育方案辦理。

第 38 條 資賦優異學生之入學、升學，應依各該教育階段法規所定入學、升學方式辦理；高級中等以上教育階段學校，並得參採資賦優異學生在學表現及潛在優勢能力，以多元入學方式辦理。

第 39 條 資賦優異學生得提早選修較高一級以上教育階段課程，其選修之課程及格者，得於入學後抵免。

第 40 條 高級中等以下各教育階段主管機關，應補助學校辦理多元資優教育方案，並對辦理成效優良者予以獎勵。

資賦優異學生具特殊表現者，各級主管機關應給予獎助。

前二項之獎補助辦法及自治法規，由各主管機關定之。

第 41 條 各級主管機關及學校對於身心障礙及社經文化地位不利之資賦優異學生，應加強鑑定與輔導，並視需要調整評量工具及程序。

第 三 章 特殊教育支持系統

第 42 條 各級主管機關為改進特殊教育課程、教材教法及評量方式，應進行相關研究，並將研究成果公開及推廣使用。

第 43 條 為鼓勵大學校院設有特殊教育系、所者設置特殊教育中心，協助特殊教育學生之鑑定、教學及輔導工作，中央主管機關應編列經費補助之。

為辦理特殊教育各項實驗研究並提供教學實習，設有特殊教育系之大學校院，得附設特殊教育學校（班）。

第 44 條 各級主管機關為有效推動特殊教育、整合相關資源、協助各級學校特殊教育之執行及提供諮詢、輔導與服務，應建立特殊教育行政支持網絡；其支持網絡之聯繫與運作方式之辦法及自治法規，由各級主管機關定之。

第 45 條 高級中等以下各教育階段學校，為處理校內特殊教育學生之學習輔導等事宜，應成立特殊教育推行委員會，並應有身心障礙學生家長代表；其組成與運作方式之辦法及自治法規，由各級主管機關定之。

高等教育階段學校，為處理校內特殊教育學生之學習輔導等事宜，得成立特殊教育推行委員會，並應有身心障礙學生或家長代表參與。

第 46 條 各級學校應提供特殊教育學生家庭諮詢、輔導、親職教育及轉介等支持服務。

前項所定支持服務，其經費及資源由各級主管機關編列預算辦理。

身心障礙學生家長至少應有一人為該校家長會常務委員或委員，參與學校特殊教育相關事務之推動。

第 47 條 高級中等以下各教育階段學校辦理特殊教育之成效，主管機關應

至少每三年辦理一次評鑑。

直轄市及縣（市）主管機關辦理特殊教育之績效，中央主管機關應至少每三年辦理一次評鑑。

前二項之評鑑項目及結果應予公布，並對評鑑成績優良者予以獎勵，未達標準者應予追蹤輔導；其相關評鑑辦法及自治法規，由各主管機關定之。

第 四 章 附 則

第 48 條 公立特殊教育學校之場地、設施與設備提供他人使用、委託經營、獎勵民間參與，與學生重補修、辦理招生、甄選、實習、實施推廣教育等所獲之收入及其相關支出，應設置專帳以代收代付方式執行，其賸餘款並得滾存作為改善學校基本設施或充實教學設備之用，不受預算法第十三條、國有財產法第七條及地方公有財產管理相關規定之限制。

前項收支管理作業規定，由中央主管機關定之。

第 49 條 本法授權各級主管機關訂定之法規，應邀請同級教師組織及家長團體參與訂定之。

第 50 條 本法施行細則，由中央主管機關定之。

第 51 條 本法自公布日施行。

特殊教育法施行細則

- 第 1 條 本細則依特殊教育法（以下簡稱本法）第五十條規定訂定之。
- 第 2 條 本法第七條第一項所稱專責單位，指各級主管機關所設具有專責人員及預算，負責辦理特殊教育業務之單位。
本法第七條第三項所稱修習特殊教育學分三學分以上，指修畢由大學開設之特殊教育學分三學分以上，或參加由各級主管機關辦理之特殊教育專業研習五十四小時以上。
- 第 3 條 各級主管機關依本法第八條每年定期辦理特殊教育學生狀況調查及教育安置需求人口通報後，應建立及運用各階段特殊教育通報系統，並與衛生、社政主管機關所建立之通報系統互相協調妥善結合。
各級主管機關依本法第八條規定出版之統計年報，應包括特殊教育學生與師資人數及比率、安置與經費狀況及其他特殊教育通報之項目。
第一項特殊教育通報系統之建置及運用，得委託或委辦學校或機關（構）辦理。
- 第 4 條 依本法第十一條第一項規定，於高級中等以下各教育階段學校設立之特殊教育班，包括在幼兒（稚）園、國民小學、國民中學及高級中等學校專為身心障礙或資賦優異學生設置之特殊教育班。
依本法第二十五條第一項規定，於高級中等以下各教育階段設立之特殊教育學校，包括幼兒部、國民小學部、國民中學部、高級中學部及高級職業學校部專為身心障礙學生設置之學校。
- 第 5 條 本法第十一條第一項第一款所定集中式特殊教育班，指學生全部時間於特殊教育班接受特殊教育及相關服務；其經課程設計，部分學科（領域）得實施跨班教學。
本法第十一條第一項第二款所定分散式資源班，指學生在普通班就讀，部分時間接受特殊教育及相關服務。
本法第十一條第一項第三款所定巡迴輔導班，指學生在家庭、機構或學校，由巡迴輔導教師提供部分時間之特殊教育及相關服務。
本法第十一條第三項所定特殊教育方案，必要時，得採跨校方式辦理。
- 第 6 條 本法第十五條所定特殊教育相關人員，包括各教育階段學校普通班教師、行政人員、特殊教育相關專業人員、教師助理員及特教學生助理人員。

第 7 條 本法第二十三條第一項所稱結合醫療相關資源，指各級主管機關應主動協調醫療機構，針對身心障礙學生提供有關復健、訓練治療、評量及教學輔導諮詢。

為推展本法第二十三條第二項身心障礙兒童早期療育，直轄市、縣（市）政府應普設學前特殊教育設施，提供適當之相關服務。

第 8 條 本法第二十六條所定特殊教育學校校長應具備特殊教育之專業知能，指應修習第二條第二項所定特殊教育學分三學分以上。

第 9 條 本法第二十八條所稱個別化教育計畫，指運用團隊合作方式，針對身心障礙學生個別特性所訂定之特殊教育及相關服務計畫；其內容包括下列事項：

一、學生能力現況、家庭狀況及需求評估。

二、學生所需特殊教育、相關服務及支持策略。

三、學年與學期教育目標、達成學期教育目標之評量方式、日期及標準。

四、具情緒與行為問題學生所需之行為功能介入方案及行政支援。

五、學生之轉銜輔導及服務內容。

前項第五款所定轉銜輔導及服務，包括升學輔導、生活、就業、心理輔導、福利服務及其他相關專業服務等項目。

參與訂定個別化教育計畫之人員，應包括學校行政人員、特殊教育及相關教師、學生家長；必要時，得邀請相關專業人員及學生本人參與，學生家長亦得邀請相關人員陪同。

第 10 條 前條身心障礙學生個別化教育計畫，學校應於新生及轉學生入學後一個月內訂定；其餘在學學生之個別化教育計畫，應於開學前訂定。

前項計畫，每學期應至少檢討一次。

第 11 條 本法第三十條之一所稱高等教育階段特殊教育方案，指學校應依特殊教育學生特性及學習需求，規劃辦理在校學習、生活輔導及支持服務等；其內容應載明下列事項：

一、依據。

二、目的。

三、實施對象及其特殊教育與支持服務。

四、人力支援及行政支持。

五、空間及環境規劃。

六、辦理期程。

七、經費概算及來源。

八、預期成效。

前項第三款特殊教育與支持服務，包括學習輔導、生活輔導、支持協助及諮詢服務等。

第 12 條 前條特殊教育方案，學校應運用團隊合作方式，整合相關資源，針對身心障礙學生個別特性及需求，訂定個別化支持計畫；其內容包括下列事項：

一、學生能力現況、家庭狀況及需求評估。

二、學生所需特殊教育、支持服務及策略。

三、學生之轉銜輔導及服務內容。

第 13 條 依本法第四十一條對於身心障礙之資賦優異學生或社經文化地位不利之資賦優異學生加強輔導，應依其身心狀況，保持最大彈性，予以特殊設計及支援，並得跨校實施。

第 14 條 特殊教育學生已重新安置於其他學校，原就讀學校應將個案資料隨同移轉，以利持續輔導。

第 15 條 本法第四十三條第二項所定設有特殊教育學系之大學校院得附設特殊教育學校（班），包括附設或附屬二種情形，其設立應經專案評估後，報主管機關核定。

前項附設或附屬特殊教育學校（班），其設立規模及人員編制，準用特殊教育學校設立變更停辦合併及人員編制標準之規定。

第 16 條 各級主管機關依本法第四十四條規定所建立之特殊教育行政支持網絡，包括為協助辦理特殊教育相關事項所設特殊教育資源中心；其成員由主管機關就學校教師、學者專家或相關專業人員聘任（兼）之。

第 17 條 本細則自發布日施行。

身心障礙學生適性安置高級中等學校實施要點

中華民國一百零一年五月二十一日

部授教中(一)字第1010507390B號令訂定發布全文8點

並自一百零三學年度起入學高級中等學校學生適用

中華民國102年11月27日

臺教授國部字第1020100210B號令修正並自即日生效

(原名稱：十二年國民基本教育身心障礙學生就學安置高級中等學校實施要點)

- 一、依據：教育部（以下簡稱本部）為執行特殊教育法及身心障礙學生升學輔導辦法之規定，辦理身心障礙學生適性安置本部主管之高級中等學校，特訂定本要點。
- 二、辦理方式：
 - （一）適性安置依本要點規定辦理。
 - （二）免試入學及特色招生等其他入學管道之辦理方式，依該入學管道規定辦理。
- 三、適性安置辦理單位：
 - （一）由本部國民及學前教育署（以下簡稱國教署）聘請學者專家、高級中等學校代表、家長團體代表等與直轄市政府教育局、縣（市）政府組成聯合安置委員會，必要時得商請衛生、社政及勞政等相關單位協助，辦理身心障礙學生就學安置高級中等學校。
 - （二）直轄市政府教育局、縣（市）政府為各分區協辦單位，審查、彙整各分區身心障礙學生之報名表件及轉銜相關資料。
 - （三）國教署為辦理適性安置業務，得指定一所高級中等學校為全區總召學校，負責統籌各分區需為一致性處理之業務；另得指定國立特殊教育學校擔任各分區主辦學校，聘請學者專家、高級中等學校代表、家長團體代表、直轄市政府教育局代表，及直轄市、縣（市）政府特殊教育學生鑑定及就學輔導會（以下簡稱鑑輔會）代表等組成分區安置委員會，必要時得商請衛生、社政及勞政等相關單位協助，辦理該分區身心障礙學生安置相關業務。
- 四、適性安置適用對象：
 - （一）應同時具備下列資格：
 - 1.領有鑑輔會證明或身心障礙證明（手冊）。
 - 2.每年十二月三十一日前於本部特殊教育通報網完成通報並確認之身心障礙學生個案。
 - 3.未曾參加本安置（包括十二年就學安置）之國民中學畢業或具同等學力者。

- (二) 年齡在二十一歲以下者，得自願就讀高級中等學校集中式特殊教育班或特殊教育學校。但國民中學應屆畢業生，不在此限。

五、適性安置實施原則：

- (一) 高級中等學校應配合主管機關教育政策及就學區身心障礙學生需求，提供足夠之適性安置名額。
- (二) 符合報名資格之學生，限選擇一分區申請安置。
- (三) 學生參加適性安置得再參加其他入學管道，並保留其適性安置名額。但經由其他管道錄取者，僅能選擇一項錄取結果報到；如其他管道未錄取或未報到時，得回歸原適性安置結果。
- (四) 未曾參加適性安置（包括十二年就學安置）之身心障礙學生，依志願參加免試入學或特色招生均未獲錄取者，得申請餘額安置；餘額安置名額為適性輔導安置結果公告後所剩之餘額。

六、適性安置實施方式：

- (一) 由分區安置委員會會同直轄市政府教育局、縣（市）政府依學生志願順序、就近入學及學校特教資源、生涯轉銜計畫（包括生活適應狀況、障礙類別與程度、多元優勢能力表現）等綜合研判予以安置。
- (二) 經分區安置委員會綜合研判後之安置結果，應提報聯合安置委員會確認。

七、適性安置實施流程（流程圖如附件）：

(一) 國民中學適性輔導：

- 1. 國中教師及輔導教師應運用智力、性向及興趣等測驗，提供身心障礙學生試探及實作活動，妥善記錄並利用國民中學學生之生涯輔導紀錄手冊、生涯轉銜計畫等，適性輔導學生選填志願。
- 2. 學生報名表件及轉銜相關資料經校內特殊教育推行委員會通過後，由學校辦理推薦報名。

- (二) 適性安置：經直轄市政府教育局、縣（市）政府審查、彙整身心障礙學生報名表件及轉銜相關資料後，送交分區安置委員會審議，並由分區安置委員會會同直轄市政府教育局、縣(市)政府審議、安置，並將初步安置結果送交聯合安置委員會。
- (三) 餘額安置：未曾參加適性安置（包括十二年就學安置）之身心障礙學生，依志願參加免試入學或特色招生均未獲錄取者，得向分區安置委員會提出申請，由分區安置委員會為適性安置，並將安置結果提聯合安置委員會確認。

身心障礙學生適性安置高級中等學校流程圖

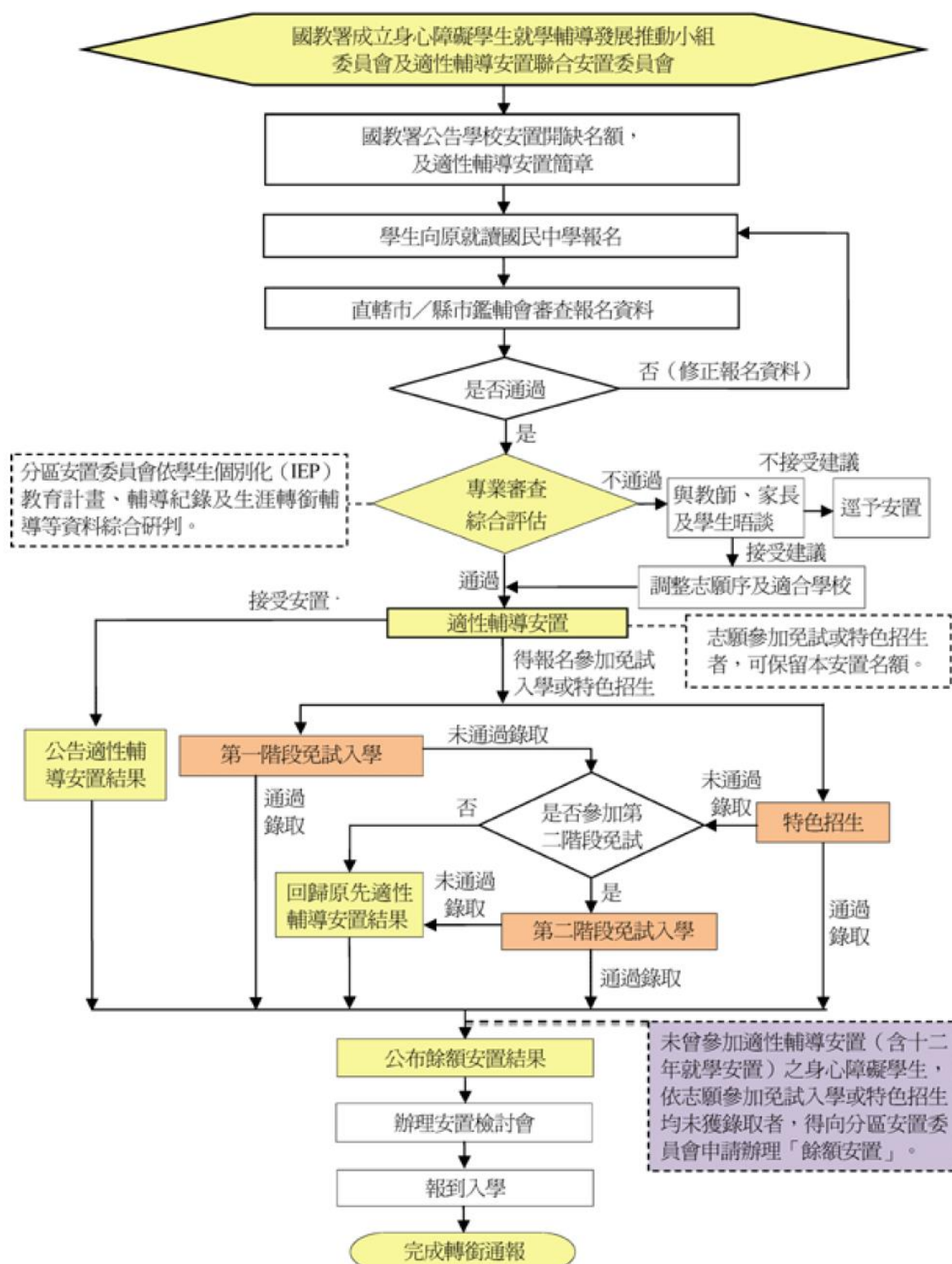

兒童及少年性剝削防制條例

第一章 總則

第 1 條 為防制兒童及少年遭受任何形式之性剝削，保護其身心健全發展，特制定本條例。

第 2 條 本條例所稱兒童或少年性剝削，係指下列行為之一：

- 一、使兒童或少年為有對價之性交或猥褻行為。
- 二、利用兒童或少年為性交、猥褻之行為，以供人觀覽。
- 三、拍攝、製造兒童或少年為性交或猥褻行為之圖畫、照片、影片、影帶、光碟、電子訊號或其他物品。
- 四、利用兒童或少年從事坐檯陪酒或涉及色情之伴遊、伴唱、伴舞等侍應工作。

本條例所稱被害人，係指遭受性剝削或疑似遭受性剝削之兒童或少年。

第 3 條 本條例所稱主管機關：在中央為衛生福利部；在直轄市為直轄市政府；在縣（市）為縣（市）政府。主管機關應獨立編列預算，並置專職人員辦理兒童及少年性剝削防制業務。

內政、法務、教育、國防、文化、經濟、勞動、交通及通訊傳播等相關目的事業主管機關涉及兒童及少年性剝削防制業務時，應全力配合並辦理防制教育宣導。

主管機關應會同前項相關機關定期公布並檢討教育宣導、救援及保護、加害者處罰、安置及服務等工作成效。

主管機關應邀集相關學者或專家、民間相關機構、團體代表及目的事業主管機關代表，協調、研究、審議、諮詢及推動兒童及少年性剝削防制政策。

前項學者、專家及民間相關機構、團體代表不得少於二分之一，任一性別不得少於三分之一。

第 4 條 高級中等以下學校每學年應辦理兒童及少年性剝削防制教育課程或教育宣導。

前項兒童及少年性剝削教育課程或教育宣導內容如下：

- 一、性不得作為交易對象之宣導。
- 二、性剝削犯罪之認識。
- 三、遭受性剝削之處境。
- 四、網路安全及正確使用網路之知識。
- 五、其他有關性剝削防制事項。

第二章 救援及保護

第 5 條 中央法務主管機關及內政主管機關應指定所屬機關專責指揮督導各地方方法院檢察署、警察機關辦理有關本條例犯罪偵查工作；各地方方法院檢察署及警察機關應指定經專業訓練之專責人員辦理本條例事件。

第 6 條 為預防兒童及少年遭受性剝削，直轄市、縣（市）主管機關對於脫離家庭之兒童及少年應提供緊急庇護、諮詢、關懷、連繫或其他必要服務。

第 7 條 醫事人員、社會工作人員、教育人員、保育人員、移民管理人員、移民業務機構從業人員、戶政人員、村里幹事、警察、司法人員、觀光業從業人員、就業服務人員及其他執行兒童福利或少年福利業務人員，知有本條例應保護之兒童或少年，或知有第四章之犯罪嫌疑人，應即向當地直轄市、縣（市）主管機關或第五條所定機關或人員報告。

本條例報告人及告發人之身分資料，應予保密。

第 8 條 網際網路平臺提供者、網際網路應用服務提供者及電信事業知悉或透過網路內容防護機構、其他機關、主管機關而知有第四章之情事，應先行移除該資訊且保留相關資料至少九十天，並提供司法及警察機關調查。

前項相關資料至少應包括本條例第四章犯罪網頁資料、嫌疑人之個人資料及網路使用紀錄。

第 9 條 警察及司法人員於調查、偵查或審判時，詢（訊）問被害人，應通知直轄市、縣（市）主管機關指派社會工作人員陪同在場，並得陳述意見。

被害人於前項案件偵查、審判中，已經合法訊問，其陳述明確別無訊問之必要者，不得再行傳喚。

第 10 條 被害人於偵查或審理中受詢（訊）問或詰問時，其法定代理人、直系或三親等內旁系血親、配偶、家長、家屬、醫師、心理師、輔導人員或社會工作人員得陪同在場，並陳述意見。於司法警察官或司法警察調查時，亦同。

前項規定，於得陪同在場之人為本條例所定犯罪嫌疑人或被告時，不適用之。

第 11 條 性剝削案件之證人、被害人、檢舉人、告發人或告訴人，除依本條例規定保護外，經檢察官或法官認有必要者，得準用證人保護法第四條至第十四條、第十五條第二項、第二十條及第二十一條

規定。

第 12 條 偵查及審理中訊問兒童或少年時，應注意其人身安全，並提供確保其安全之環境與措施，必要時，應採取適當隔離方式為之，另得依聲請或依職權於法庭外為之。

於司法警察官、司法警察調查時，亦同。

第 13 條 兒童或少年於審理中有下列情形之一者，其於檢察事務官、司法警察官、司法警察調查中所為之陳述，經證明具有可信之特別情況，且為證明犯罪事實存否所必要者，得為證據：

一、因身心創傷無法陳述。

二、到庭後因身心壓力，於訊問或詰問時，無法為完全之陳述或拒絕陳述。

三、非在臺灣地區或所在不明，而無法傳喚或傳喚不到。

第 14 條 宣傳品、出版品、廣播、電視、網際網路或其他媒體不得報導或記載有被害人之姓名或其他足以識別身分之資訊。

行政及司法機關所製作必須公開之文書，不得揭露足以識別前項被害人身分之資訊。但法律另有規定者，不在此限。

前二項以外之任何人不得以媒體或其他方法公開或揭露第一項被害人之姓名及其他足以識別身分之資訊。

第 三 章 安置及服務

第 15 條 檢察官、司法警察官及司法警察查獲及救援被害人後，應於二十四小時內將被害人交由當地直轄市、縣（市）主管機關處理。

前項直轄市、縣（市）主管機關應即評估被害人就學、就業、生活適應、人身安全及其家庭保護教養功能，為下列處置：

一、通知父母、監護人帶回，並為適當之保護及教養。

二、送交適當場所緊急安置、保護及提供服務。

三、其他必要之保護及協助。

前項規定於直轄市、縣（市）主管機關接獲報告、自行發現或被害人自行

求助者，亦同。

第 16 條 直轄市、縣（市）主管機關依前條緊急安置被害人，應於安置起七十二小時內，評估有無繼續安置之必要，經評估無繼續安置必要者，應不付安置，將被害人交付其父母、監護人或其他適當之人；經評估有安置必要者，應提出報告，聲請法院裁定。

法院受理前項聲請後，認無繼續安置必要者，應裁定不付安置，

並將被害人交付其父母、監護人或其他適當之人；認有繼續安置必要者，應交由直轄市、縣（市）主管機關安置於兒童及少年福利機構、寄養家庭或其他適當之醫療、教育機構，期間不得逾三個月。

安置期間，法院得依職權或依直轄市、縣（市）主管機關、被害人、父母、監護人或其他適當之人之聲請，裁定停止安置，並交由被害人之父母、監護人或其他適當之人保護及教養。

直轄市、縣（市）主管機關收到第二項裁定前，得繼續安置。

第 17 條 前條第一項所定七十二小時，自依第十五條第二項第二款規定緊急安置被害人之時起，即時起算。但下列時間不予計入：

一、在途護送時間。

二、交通障礙時間。

三、依其他法律規定致無法就是否有安置必要進行評估之時間。

四、其他不可抗力之事由所生之遲滯時間。

第 18 條 直轄市、縣（市）主管機關應於被害人安置後四十五日內，向法院提出審前報告，並聲請法院裁定。審前報告如有不完備者，法院得命於七日內補正。

前項審前報告應包括安置評估及處遇方式之建議，其報告內容、項目及格式，由中央主管機關定之。

第 19 條 法院依前條之聲請，於相關事證調查完竣後七日內對被害人為下列裁定：

一、認無安置必要者應不付安置，並交付父母、監護人或其他適當之人。其為無合法有效之停（居）留許可之外國人、大陸地區人民、香港、澳門居民或臺灣地區無戶籍國民，亦同。

二、認有安置之必要者，應裁定安置於直轄市、縣（市）主管機關自行設立或委託之兒童及少年福利機構、寄養家庭、中途學校或其他適當之醫療、教育機構，期間不得逾二年。

三、其他適當之處遇方式。

前項第一款後段不付安置之被害人，於遣返前，直轄市、縣（市）主管機關應委託或補助民間團體續予輔導，移民主管機關應儘速安排遣返事宜，並安全遣返。

直轄市、縣（市）主管機關應對第一項被害人施予六個月以上二年以下之輔導。但有第一項第一款後段情形者，不在此限。

第 20 條 直轄市、縣（市）主管機關、檢察官、父母、監護人、被害人或其他適當之人對於法院裁定有不服者，得於裁定送達後十日內提

起抗告。

對於抗告法院之裁定，不得再抗告。

抗告期間，不停止原裁定之執行。

第 21 條 被害人經安置後，主管機關應每三個月進行評估。經評估無繼續安置之必要者，得聲請法院裁定停止安置。

經法院依第十九條第一項第二款裁定安置期滿前，直轄市、縣（市）主管機關認有繼續安置之必要者，應於安置期滿四十五日前，向法院提出評估報告，聲請法院裁定延長安置，其每次延長之期間不得逾一年。但以延長至被害人年滿二十歲為止。

被害人於安置期間年滿十八歲，經評估有繼續安置之必要者，得繼續安置至期滿或年滿二十歲。

因免除或停止安置者，直轄市、縣（市）主管機關應協助該被害人及其家庭預為必要之返家準備。

第 22 條 中央教育主管機關及中央主管機關應聯合協調直轄市、縣（市）主管機關設置安置被害人之中途學校。

中途學校之設立，準用少年矯正學校設置及教育實施通則規定辦理；中途學校之員額編制準則，由中央教育主管機關會同中央主管機關定之。

中途學校應聘請社會工作、心理、輔導及教育等專業人員，並結合民間資源，提供選替教育及輔導。

中途學校學生之學籍應分散設於普通學校，畢業證書應由該普通學校發給。

前二項之課程、教材及教法之實施、學籍管理及其他相關事項之辦法，由中央教育主管機關定之。

安置對象逾國民教育階段者，中途學校得提供其繼續教育。

中途學校所需經費來源如下：

一、各級政府按年編列之預算。

二、社會福利基金。

三、私人或團體捐款。

四、其他收入。

中途學校之設置及辦理，涉及其他機關業務權責者，各該機關應予配合及協助。

第 23 條 經法院依第十九條第一項第一款前段、第三款裁定之被害人，直轄市、縣（市）主管機關應指派社會工作人員前往訪視輔導，期間至少一年或至其年滿十八歲止。

前項輔導期間，直轄市、縣（市）主管機關或父母、監護人或其他適當之人認為難收輔導成效者或認仍有安置必要者，得檢具事證及敘明理由，由直轄市、縣（市）主管機關自行或接受父母、監護人或其他適當之人之請求，聲請法院為第十九條第一項第二款之裁定。

第 24 條 經法院依第十六條第二項或第十九條第一項裁定之受交付者，應協助直轄市、縣（市）主管機關指派之社會工作人員對被害人為輔導。

第 25 條 直轄市、縣（市）主管機關對於免除、停止或結束安置，無法返家之被害人，應依兒童及少年福利與權益保障法為適當之處理。

第 26 條 兒童或少年遭受性剝削或有遭受性剝削之虞者，如無另犯其他之罪，不適用少年事件處理法及社會秩序維護法規定。

前項之兒童或少年如另犯其他之罪，應先依第十五條規定移送直轄市、縣（市）主管機關處理後，再依少年事件處理法移送少年法院（庭）處理。

第 27 條 安置或保護教養期間，直轄市、縣（市）主管機關或受其交付或經法院裁定交付之機構、學校、寄養家庭或其他適當之人，在安置或保護教養被害人之範圍內，行使、負擔父母對於未成年子女之權利義務。

第 28 條 父母、養父母或監護人對未滿十八歲之子女、養子女或受監護人犯第三十二條至第三十八條、第三十九條第二項之罪者，被害人、檢察官、被害人最近尊親屬、直轄市、縣（市）主管機關、兒童及少年福利機構或其他利害關係人，得向法院聲請停止其行使、負擔父母對於被害人之權利義務，另行選定監護人。對於養父母，並得請求法院宣告終止其收養關係。

法院依前項規定選定或改定監護人時，得指定直轄市、縣（市）主管機關、兒童及少年福利機構或其他適當之人為被害人之監護人，並得指定監護方法、命其父母、原監護人或其他扶養義務人交付子女、支付選定或改定監護人相當之扶養費用及報酬、命為其他必要處分或訂定必要事項。

前項裁定，得為執行名義。

第 29 條 直轄市、縣（市）主管機關得令被害人之父母、監護人或其他實際照顧之人接受八小時以上五十小時以下之親職教育輔導，並得實施家庭處遇計畫。

第 30 條 直轄市、縣（市）主管機關應對有下列情形之一之被害人續予追

蹤輔導，並提供就學、就業、自立生活或其他必要之協助，其期間至少一年或至其年滿二十歲止：

- 一、經依第十五條第二項第一款及第三款規定處遇者。
- 二、經依第十六條第一項、第二項規定不付安置之處遇者。
- 三、經依第十九條第一項第二款規定之安置期滿。
- 四、經依第二十一條規定裁定安置期滿或停止安置。

前項追蹤輔導及協助，教育、勞動、衛生、警察等單位，應全力配合。

第 四 章 罰 則

第 31 條 與未滿十六歲之人為有對價之性交或猥褻行為者，依刑法之規定處罰之。

十八歲以上之人與十六歲以上未滿十八歲之人為有對價之性交或猥褻行為者，處三年以下有期徒刑、拘役或新臺幣十萬元以下罰金。

中華民國人民在中華民國領域外犯前二項之罪者，不問犯罪地之法律有無處罰規定，均依本條例處罰。

第 32 條 引誘、容留、招募、媒介、協助或以他法，使兒童或少年為有對價之性交或猥褻行為者，處一年以上七年以下有期徒刑，得併科新臺幣三百萬元以下罰金。以詐術犯之者，亦同。

意圖營利而犯前項之罪者，處三年以上十年以下有期徒刑，併科新臺幣五百萬元以下罰金。

媒介、交付、收受、運送、藏匿前二項被害人或使之隱避者，處一年以上七年以下有期徒刑，得併科新臺幣三百萬元以下罰金。

前項交付、收受、運送、藏匿行為之媒介者，亦同。

前四項之未遂犯罰之。

第 33 條 以強暴、脅迫、恐嚇、監控、藥劑、催眠術或其他違反本人意願之方法，使兒童或少年為有對價之性交或猥褻行為者，處七年以上有期徒刑，得併科新臺幣七百萬元以下罰金。

意圖營利而犯前項之罪者，處十年以上有期徒刑，併科新臺幣一千萬元以下罰金。

媒介、交付、收受、運送、藏匿前二項被害人或使之隱避者，處三年以上十年以下有期徒刑，得併科新臺幣五百萬元以下罰金。

前項交付、收受、運送、藏匿行為之媒介者，亦同。

前四項之未遂犯罰之。

第 34 條 意圖使兒童或少年為有對價之性交或猥褻行為，而買賣、質押或以他法，為他人人身之交付或收受者，處七年以上有期徒刑，併科新臺幣七百萬元以下罰金。以詐術犯之者，亦同。

以強暴、脅迫、恐嚇、監控、藥劑、催眠術或其他違反本人意願之方法，犯前項之罪者，加重其刑至二分之一。

媒介、交付、收受、運送、藏匿前二項被害人或使之隱避者，處三年以上十年以下有期徒刑，併科新臺幣五百萬元以下罰金。

前項交付、收受、運送、藏匿行為之媒介者，亦同。

前四項未遂犯罰之。

預備犯第一項、第二項之罪者，處二年以下有期徒刑。

第 35 條 招募、引誘、容留、媒介、協助、利用或以他法，使兒童或少年為性交、猥褻之行為以供人觀覽，處一年以上七年以下有期徒刑，得併科新臺幣五十萬元以下罰金。

以強暴、脅迫、藥劑、詐術、催眠術或其他違反本人意願之方法，使兒童或少年為性交、猥褻之行為以供人觀覽者，處七年以上有期徒刑，得併科新臺幣三百萬元以下罰金。

意圖營利犯前二項之罪者，依各該條項之規定，加重其刑至二分之一。

前三項之未遂犯罰之。

第 36 條 拍攝、製造兒童或少年為性交或猥褻行為之圖畫、照片、影片、影帶、光碟、電子訊號或其他物品，處六個月以上五年以下有期徒刑，得併科新臺幣五十萬元以下罰金。

招募、引誘、容留、媒介、協助或以他法，使兒童或少年被拍攝、製造性交或猥褻行為之圖畫、照片、影片、影帶、光碟、電子訊號或其他物品，處一年以上七年以下有期徒刑，得併科新臺幣一百萬元以下罰金。

以強暴、脅迫、藥劑、詐術、催眠術或其他違反本人意願之方法，使兒童或少年被拍攝、製造性交或猥褻行為之圖畫、照片、影片、影帶、光碟、電子訊號或其他物品者，處七年以上有期徒刑，得併科新臺幣三百萬元以下罰金。

意圖營利犯前三項之罪者，依各該條項之規定，加重其刑至二分之一。

前四項之未遂犯罰之。

第一項至第四項之物品，不問屬於犯人與否，沒收之。

第 37 條 犯第三十三條第一項、第二項、第三十四條第二項、第三十五條

第二項或第三十六條第三項之罪，而故意殺害被害人者，處死刑或無期徒刑；使被害人受重傷者，處無期徒刑或十二年以上有期徒刑。

犯第三十三條第一項、第二項、第三十四條第二項、第三十五條第二項或第三十六條第三項之罪，因而致被害人於死者，處無期徒刑或十二年以上有期徒刑；致重傷者，處十二年以上有期徒刑。

第 38 條 散布、播送或販賣兒童或少年為性交、猥褻行為之圖畫、照片、影片、影帶、光碟、電子訊號或其他物品，或公然陳列，或以他法供人觀覽、聽聞者，處三年以下有期徒刑，得併科新臺幣五百萬元以下罰金。

意圖散布、播送、販賣或公然陳列而持有前項物品者，處二年以下有期徒刑，得併科新臺幣二百萬元以下罰金。

查獲之前二項物品，不問屬於行為人與否，沒收之。

第 39 條 無正當理由持有前條第一項物品，第一次被查獲者，處新臺幣一萬元以上十萬元以下罰鍰，並得令其接受二小時以上十小時以下之輔導教育，其物品不問屬於持有人與否，沒入之。

無正當理由持有前條第一項物品第二次以上被查獲者，處新臺幣二萬元以上二十萬元以下罰金，其物品不問屬於犯人與否，沒收之。

第 40 條 以宣傳品、出版品、廣播、電視、電信、網際網路或其他方法，散布、傳送、刊登或張貼足以引誘、媒介、暗示或其他使兒童或少年有遭受第二條第一項第一款至第三款之虞之訊息者，處三年以下有期徒刑，得併科新臺幣一百萬元以下罰金。

意圖營利而犯前項之罪者，處五年以下有期徒刑，得併科新臺幣一百萬元以下罰金。

第 41 條 公務員或經選舉產生之公職人員犯本條例之罪，或包庇他人犯本條例之罪者，依各該條項之規定，加重其刑至二分之一。

第 42 條 意圖犯第三十二條至第三十六條或第三十七條第一項後段之罪，而移送被害人入出臺灣地區者，依各該條項之規定，加重其刑至二分之一。

前項之未遂犯罰之。

第 43 條 父母對其子女犯本條例之罪，因自白或自首，而查獲第三十二條至第三十八條、第三十九條第二項之犯罪者，減輕或免除其刑。犯第三十一條之罪自白或自首，因而查獲第三十二條至第三十八

條、第三十九條第二項之犯罪者，減輕或免除其刑。

第 44 條 觀覽兒童或少年為性交、猥褻之行為而支付對價者，處新臺幣一萬元以上十萬元以下罰鍰。

第 45 條 利用兒童或少年從事坐檯陪酒或涉及色情之伴遊、伴唱、伴舞等侍應工作者，處新臺幣六萬元以上三十萬元以下罰鍰，並命其限期改善；屆期未改善者，由直轄市、縣（市）主管機關移請目的事業主管機關命其停業一個月以上一年以下。

第 46 條 違反第七條第一項規定者，處新臺幣六千元以上三萬元以下罰鍰

第 47 條 違反第八條規定者，由目的事業主管機關處新臺幣六萬元以上三十萬元以下罰鍰，並命其限期改善，屆期未改善者，得按次處罰。

第 48 條 廣播、電視事業違反第十四條第一項規定者，由目的事業主管機關處新臺幣三萬元以上三十萬元以下罰鍰，並命其限期改正；屆期未改正者，得按次處罰。

前項以外之宣傳品、出版品、網際網路或其他媒體之負責人違反第十四條第一項規定者，由目的事業主管機關處新臺幣三萬元以上三十萬元以下罰鍰，並得沒入第十四條第一項規定之物品、命其限期移除內容、下架或其他必要之處置；屆期不履行者，得按次處罰至履行為止。

宣傳品、出版品、網際網路或其他媒體無負責人或負責人對行為人之行為不具監督關係者，第二項所定之罰鍰，處罰行為人。

第 49 條 不接受第二十九條規定之親職教育輔導或拒不完成其時數者，處新臺幣三千元以上一萬五千元以下罰鍰，並得按次處罰。

父母、監護人或其他實際照顧之人，因未善盡督促配合之責，致兒童或少年不接受第十九條第三項規定之輔導者，處新臺幣一千二百元以上六千元以下罰鍰。

第 50 條 宣傳品、出版品、廣播、電視、網際網路或其他媒體，為他人散布、傳送、刊登或張貼足以引誘、媒介、暗示或其他使兒童或少年有遭受第二條第一項第一款至第三款之虞之訊息者，由各目的事業主管機關處新臺幣五萬元以上六十萬元以下罰鍰。

各目的事業主管機關對於違反前項規定之媒體，應發布新聞並公開之。

第一項網際網路或其他媒體若已善盡防止任何人散布、傳送、刊登或張貼使兒童或少年有遭受第二條第一項第一款至第三款之虞之訊息者，經各目的事業主管機關邀集兒童及少年福利團體與專家學者代表審議同意後，得減輕或免除其罰鍰。

第 51 條 犯第三十一條至第三十八條、第三十九條第二項或第四十條之罪，經判決或緩起訴處分確定者，直轄市、縣（市）主管機關應對其實施四小時以上

五十小時以下之輔導教育。

前項輔導教育之執行，主管機關得協調矯正機關於行為人服刑期間辦理，矯正機關應提供場地及必要之協助。

無正當理由不接受第一項或第三十九條第一項之輔導教育，或拒未完成其時數者，處新臺幣六千元以上三萬元以下罰鍰，並得按次處罰。

第 52 條 違反本條例之行為，其他法律有較重處罰之規定者，從其規定。軍事審判機關於偵查、審理現役軍人犯罪時，準用本條例之規定。

第 五 章 附則

第 53 條 第三十九條第一項及第五十一條第一項之輔導教育對象、方式、內容及其他應遵行事項之辦法，由中央主管機關會同法務主管機關定之。

第 54 條 本條例施行細則，由中央主管機關定之。

第 55 條 本條例施行日期，由行政院定之。

兒童及少年性剝削防制條例施行細則

- 第 1 條 本細則依兒童及少年性剝削防制條例（以下簡稱本條例）第五十四條規定訂定之。
- 第 2 條 受理本條例第七條第一項報告之機關或人員，對報告人及告發人之身分資料應另行封存，不得附入移送法院審理之文書內。
- 第 3 條 本條例第九條第一項、第十五條、第十六條、第十八條第一項、第十九條第二項及第二十六條第二項所稱直轄市、縣（市）主管機關，指檢察官、司法警察官及司法警察救援被害人所在地之直轄市、縣（市）主管機關。
- 本條例第十九條第一項第二款、第三項、第二十一條第一項、第二項、第四項、第二十三條至第二十五條、第二十七條、第二十九條及第三十條第一項所稱主管機關或直轄市、縣（市）主管機關，指被害人戶籍地之直轄市、縣（市）主管機關。
- 本條例第四十七條、第四十八條第一項、第二項及第五十條第一項、第二項所稱各目的事業主管機關，指下列機關：
- 一、廣播、電視、電信事業：國家通訊傳播委員會。
 - 二、網際網路平台提供者、網際網路應用服務提供者、出版品、宣傳品或其他媒體：行為人或所屬公司、商業所在地之直轄市、縣（市）政府。
- 本條例第五十一條第一項及第二項所稱直轄市、縣（市）主管機關或主管機關，指犯罪行為人戶籍地之直轄市、縣（市）主管機關。
- 第 4 條 本條例第九條第一項、第十條第一項所稱社會工作人員，指下列人員：
- 一、直轄市、縣（市）主管機關編制內或聘僱之社會工作及社會行政人員。
 - 二、受直轄市、縣（市）主管機關委託之兒童及少年福利機構與民間團體之社會工作人員。
- 第 5 條 本條例第十三條第三款、第十九條第一項第一款、第四十二條所稱臺灣地區，指臺灣、澎湖、金門、馬祖及政府統治權所及之其他地區。
- 第 6 條 警察及司法人員依本條例第九條第一項規定進行詢（訊）問前，直轄市、縣（市）主管機關指派之社會工作人員得要求與被害人單獨晤談。
- 前項社會工作人員未能到場，警察及司法人員應記明事實，並得

在不妨礙該被害人身心情況下，逕送請檢察官進行本條例第九條第一項之訊問。

第 7 條 法院為本條例第三章事件之審理、裁定，或司法機關為第四章案件之偵查、審判，傳喚安置之被害人時，該被害人之主管機關應指派社會工作人員護送被害人到場。

第 8 條 司法警察官或司法警察依本條例第十五條第一項將被害人交由當地直轄市、縣（市）主管機關處理時，應檢具報告（通報）單等相關資料。

第 9 條 本條例第十五條第一項所定二十四小時，自依本條例第九條第一項規定通知直轄市、縣（市）主管機關時起算。
本條例第十六條第一項所定七十二小時期間之終止，逾法定上班時間者，以次日上午代之。其次日為休息日時，以其休息日之次日上午代之。

第 10 條 下列時間不計入本條例第十五條第一項所定期間之計算：

- 一、在途護送時間。
- 二、交通障礙時間。
- 三、因不可抗力事由所致之遲滯時間。

第 11 條 直轄市、縣（市）主管機關依本條例第十五條第二項第二款安置被害人後，應向其法定代理人或最近尊親屬敘明安置之依據，並告知其應配合事項。但無法通知其法定代理人或最近尊親屬者，不在此限。

第 12 條 直轄市、縣（市）主管機關於依本條例第十五條、第十六條安置被害人期間，發現另有本條例第三十一條至第四十條之犯罪情事者，應通知該管檢察署或警察機關。

第 13 條 直轄市、縣（市）主管機關於依本條例第十五條第二項第二款、第十六條及第十九條第一項第二款安置被害人時，應建立個案資料；必要時，得請被害人戶籍地、住所地或居所地之直轄市、縣（市）主管機關配合提供資料。

前項個案資料，應於個案結案後保存七年。

第 14 條 依本條例第十六條第一項、第十八條第一項規定聲請法院裁定，不得隨案移送被害人。但法院請求隨案移送者，不在此限。

第 15 條 法院依本條例第十六條第二項為有安置必要之裁定時，該繼續安置期間，由同條第一項安置七十二小時後起算。

本條例第十八條第一項所定四十五日內，由本條例第十六條第二項繼續安置時起算。

- 第 16 條 直轄市、縣（市）主管機關對法院依本條例第十六條第二項、第十九條第一項第一款裁定不付安置之被害人，應通知法院裁定交付對象戶籍地之直轄市、縣（市）主管機關。
- 第 17 條 被害人逾假未歸，或未假離開兒童及少年福利機構、寄養家庭、中途學校或其他醫療與教育機構者，直轄市、縣（市）主管機關應立即以書面通知當地警察機關協尋；尋獲被害人時，直轄市、縣（市）主管機關應即評估及適當處理。
協尋原因消滅或被害人年滿二十歲時，直轄市、縣（市）主管機關應以書面通知前項警察機關撤銷協尋。
- 第 18 條 直轄市、縣（市）主管機關對十五歲以上未就學之被害人，認有提供職業訓練或就業服務必要時，應移請當地公共職業訓練機構或公立就業服務機構依其意願施予職業訓練或推介就業。
直轄市、縣（市）主管機關對前項接受職業訓練或就業服務之被害人，應定期或不定期派社會工作人員訪視，協助其適應社會生活。
- 第 19 條 直轄市、縣（市）主管機關對被害人因就學、接受職業訓練或就業等因素，經其法定代理人同意遷離住居所，主管機關認有續予輔導及協助之必要者，得協調其他直轄市、縣（市）主管機關協助處理。
- 第 20 條 條例第三十八條所定電子訊號，包括全部或部分電子訊號。
- 第 21 條 條例第四十四條及第四十五條之裁罰機關，為查獲地直轄市、縣（市）主管機關。
- 第 22 條 轄市、縣（市）主管機關接獲警察機關、檢察署或法院對行為人為移送、不起訴、緩起訴、起訴或判決之書面通知，應建立資料檔案，並通知被害人所在地或戶籍地直轄市、縣（市）主管機關。
- 第 23 條 細則自本條例施行之日施行。——

校園霸凌防制準則

第一章 總則

第 1 條 本準則依教育基本法第八條第五項規定訂定之。

第 2 條 本準則所稱主管機關：在中央為教育部；在直轄市為直轄市政府；在縣（市）為縣（市）政府。

第 3 條 本準則用詞，定義如下：

一、霸凌：指個人或集體持續以言語、文字、圖畫、符號、肢體動作或其他方式，直接或間接對他人為貶抑、排擠、欺負、騷擾或戲弄等行為，使他人處於具有敵意或不友善之校園學習環境，或難以抗拒，產生精神上、生理上或財產上之損害，或影響正常學習活動之進行。

二、校園霸凌：指相同或不同學校學生與學生間，於校園內、外所發生之霸凌行為。

三、學生：指各級學校具有學籍、接受進修推廣教育者或交換學生。

前項第一款之霸凌，構成性別平等教育法第二條第一項第五款所稱性霸凌者，依該法規定處理。

第 4 條 各級主管機關及學校應以預防為原則，分別採取下列防制機制及措施，積極推動校園霸凌防制工作：

一、主管機關應彈性調整及運用學校人力，擔任學生事務及輔導工作，並督導學校建構友善校園環境。

二、主管機關及學校應加強實施學生法治教育、品德教育、人權教育、生命教育、性別平等教育、資訊倫理教育、偏差行為防制及被害預防宣導，奠定防制校園霸凌之基礎。

三、學校每學期應定期辦理相關之在職進修活動，或結合校務會議、導師會議或教師進修研習時間，強化教職員工防制校園霸凌之知能及處理能力。

四、學校得善用優秀退休教師及家長會人力，辦理志工招募研習，協助學校預防校園霸凌及強化校園安全巡查。

五、學校應利用各項教育及宣導活動，鼓勵學生對校園霸凌事件儘早申請調查或檢舉，以利蒐證及調查處理。

學生家長得參與學校各種防制校園霸凌之措施、機制、培訓及研習，並應配合學校對其子女之教育及輔導。

第二章 校園安全及防制機制

- 第 5 條 學校為防制校園霸凌，準用校園性侵害性騷擾或性霸凌防治準則第四條、第五條規定，將校園霸凌防制，納入校園安全規劃。
- 第 6 條 學校應加強教職員工生就校園霸凌防制權利、義務之認知；學校教職員工生於進行校內外教學活動、執行職務及人際互動時，應發揮樂於助人、相互尊重之品德。
校園霸凌防制應由班級同儕間、師生間、親師間、班際間及校際間共同合作處理。
- 第 7 條 學校應透過平日教學過程，鼓勵及教導學生如何理性溝通、積極助人及處理人際關係，以培養其責任感、道德心、樂於助人及自尊尊人之處事態度。
學校及家長應協助學生學習建立自我形象，真實面對自己，並積極正向思考。
- 第 8 條 學校對被霸凌人及曾有霸凌行為或有該傾向之學生，應積極提供協助、主動輔導，及就學生學習狀況、人際關係與家庭生活，進行深入了解及關懷。
- 第 9 條 教師應啟發學生同儕間正義感、榮譽心、相互幫助、關懷、照顧之品德及同理心，以消弭校園霸凌行為之產生。
教師應主動關懷及調查學生被霸凌情形，評估行為類別、屬性及其嚴重程度，依權責進行輔導，必要時送學校防制校園霸凌因應小組確認。

第 三 章 校園霸凌之處理程序及救濟方式

- 第 10 條 學校應組成防制校園霸凌因應小組，以校長為召集人，其成員應包括導師代表、學務人員、輔導人員、家長代表、學者專家，負責處理校園霸凌事件之防制、調查、確認、輔導及其他相關事項；高級中等以上學校之小組成員，並應有學生代表。
學校召開防制校園霸凌因應小組會議時，得視需要邀請具霸凌防制意識之專業輔導人員、性別平等教育委員會委員、法律專業人員、警政、衛生福利、法務等機關代表及學生代表參加。
第一項小組成員，應參加由各級主管機關自行或委由師資培育之大學、設有社會工作或輔導系、所之大學或其他專業團體或機構辦理之培訓。
各級主管機關應辦理或協調師資培育之大學、設有社會工作或輔導系、所之大學或其他專業團體或機構應提供適當之培訓機會，以充實小組成員之培訓管道。

第 11 條 疑似校園霸凌事件之被霸凌人或其法定代理人（以下簡稱申請人），得向行為人於行為發生時所屬之學校（以下簡稱調查學校）申請調查；學校於受理申請後，應於三日內召開防制校園霸凌因應小組會議，開始處理程序，並於受理申請之次日起二個月內處理完畢，以書面通知申請人調查及處理結果，並告知不服之救濟程序。

導師、任課教師或學校其他人員知有疑似校園霸凌事件時，應即通報校長或學務單位，學校應就事件進行初步調查，並於三日內召開防制校園霸凌因應小組會議，開始處理程序。

學校經學生、民眾之檢舉（以下簡稱檢舉人）或大眾傳播媒體、警政機關、醫療或衛生福利機關（構）等之報導或通知，知有疑似校園霸凌事件時，應就事件進行初步調查，並於三日內召開防制校園霸凌因應小組會議，開始處理程序。

非調查學校接獲申請、通報、檢舉或通知，知有疑似校園霸凌事件時，除依第二十一條規定通報外，應於三日內將事件移送調查學校處理，並通知當事人。

第 12 條 校園霸凌事件之申請人或檢舉人得以言詞、書面或電子郵件申請調查或檢舉；其以言詞或電子郵件為之者，學校應作成紀錄，經向申請人或檢舉人朗讀或使其閱覽，確認其內容無誤後，由其簽名或蓋章；申請人或檢舉人拒絕簽名、蓋章或未具真實姓名者，除學校已知悉有霸凌情事者外，得不予受理。

前項書面或依言詞、電子郵件作成之紀錄，應載明下列事項：

- 一、申請人或檢舉人姓名、身分證明文件字號、服務或就學之單位與職稱、住居所、聯絡電話及申請調查日期。
- 二、申請人申請調查者，應載明被霸凌人之就讀學校、班級。
- 三、申請人委任代理人代為申請調查者，應檢附委任書，並載明申請人及受委任人姓名、身分證明文件字號、住居所、聯絡電話。
- 四、申請調查或檢舉之事實內容，如有相關證據，亦應記載或附卷。

第 13 條 二人以上行為人分屬不同學校者，以先受理申請調查或檢舉之學校負責調查，相關學校應派代表參與調查。

行為人已非調查學校或前項參與調查學校之學生時，調查學校應以書面通知行為人現所屬學校派代表參與調查，被通知之學校不得拒絕。

學制轉銜期間受理調查或檢舉之事件，管轄權有爭議時，由其共同主管機關決定之；無共同主管機關時，由各該主管機關協議定之。

第 14 條 校園霸凌事件調查處理過程中，為保障行為人及被霸凌人（以下簡稱當事人）之學習權、受教育權、身體自主權及人格發展權，必要時，學校得為下列處置，並報主管機關備查：

- 一、彈性處理當事人之出缺勤紀錄或成績評量，並積極協助其課業，得不受請假、學生成績評量相關規定之限制。
- 二、尊重被霸凌人之意願，減低當事人雙方互動之機會；情節嚴重者，得施予抽離或個別教學、輔導。
- 三、避免行為人及其他關係人之報復情事。
- 四、預防、減低或杜絕行為人再犯。
- 五、其他必要之處置。

當事人非屬調查學校之學生時，調查學校應通知當事人所屬學校，依前項規定處理。

前二項必要之處置，應經防制校園霸凌因應小組決議通過後執行。

第 15 條 學校調查處理校園霸凌事件時，應依下列方式辦理：

- 一、調查時，應給予雙方當事人陳述意見之機會；當事人為未成年者，得由法定代理人陪同。
- 二、避免行為人與被霸凌人對質。但基於教育及輔導上之必要，經防制校園霸凌因應小組徵得雙方當事人及法定代理人同意，且無不對等之情形者，不在此限。
- 三、學校基於調查之必要，得於不違反保密義務之範圍內，另作成書面資料，交由行為人、被霸凌人或受邀協助調查之人閱覽或告以要旨。
- 四、學校就當事人、檢舉人、證人或協助調查人之姓名及其他足以辨識身分之資料，應予保密。但基於調查之必要或公共利益之考量者，不在此限。
- 五、申請人撤回申請調查時，為釐清相關法律責任，調查學校得經防制校園霸凌因應小組決議，或經行為人請求，繼續調查處理；主管機關認情節重大者，應命學校繼續調查處理。

第 16 條 依前條第四款規定負有保密義務者，包括學校參與調查處理校園霸凌事件之所有人員。

依前項規定負有保密義務者洩密時，應依刑法或其他相關法規處

罰。

學校或相關機關就記載有當事人、檢舉人、證人及協助調查人姓名之原始文書，應予封存，不得供閱覽或提供予偵查、審判機關以外之人。但法規另有規定者，不在此限。

調查處理校園霸凌事件人員，就原始文書以外對外所另行製作之文書，應將當事人、檢舉人、證人及協助調查人之真實姓名及其他足以辨識身分之資料刪除，並以代號為之。

第 17 條 學校防制校園霸凌因應小組之調查處理，不受該事件司法程序是否進行及處理結果之影響。

前項之調查程序，不因行為人喪失原身分而中止。

第 18 條 行為人及其法定代理人，應配合學校調查程序及處置。

學校於調查程序中，遇被霸凌人不願配合調查時，應提供必要之輔導或協助；未提供者，主管機關應積極督導學校處理。

第 19 條 學校完成調查後，確認成立校園霸凌事件者，應立即啟動霸凌輔導機制，並持續輔導行為人改善；行為人非屬調查學校學生時，應將調查報告、輔導或懲處建議，移送行為人現所屬學校處理。前項輔導機制，應就當事人及其他關係人，訂定輔導計畫，明列懲處建議或第十四條規定之必要處置、輔導內容、分工、期程，完備輔導紀錄，並定期評估是否改善。

當事人經定期評估未獲改善者，得於徵求法定代理人同意後，轉介專業諮商、醫療機構實施矯正、治療及輔導，或商請社政機關（構）輔導安置。

學校確認成立校園霸凌事件後，應依霸凌事件成因，檢討學校相關環境及教育措施，立即進行改善，並針對當事人之教師提供輔導資源協助；確認不成立者，仍應依校務會議通過之教師輔導與管教學生辦法，進行輔導管教。

第 20 條 校園霸凌事件情節嚴重者，學校應即請求警政、社政機關（構）或檢察機關協助，並依少年事件處理法、兒童及少年福利與權益保障法、社會秩序維護法等相關規定處理。

第 21 條 導師、任課教師或學校其他人員知有疑似校園霸凌事件及學校確認成立校園霸凌事件時，均應立即按學校校園霸凌防制規定所定權責向權責人員通報，並由學校權責人員依兒童及少年福利與權益保障法、校園安全及災害事件通報作業要點等相關規定，向直轄市、縣（市）社政及教育主管機關通報，至遲不得超過二十四小時。

依前項規定為通報時，除有調查必要、基於公共利益考量或法規另有規定者外，對於當事人、檢舉人、證人及協助調查人之姓名或其他足以辨識其身分之資料，應予以保密。

第 22 條 學校將調查及處理結果，以書面通知申請人及行為人時，應一併提供調查報告，並告知不服之申復方式及期限。

申請人或行為人對學校調查及處理結果不服者，得於收到書面通知次日起二十日內，以書面具明理由，向學校申復；其以言詞為之者，調查學校應作成紀錄，經向申請人或行為人朗讀或使閱覽，確認其內容無誤後，由其簽名或蓋章。

學校受理申復後，應交由防制校園霸凌因應小組於三十日內作成附理由之決定，以書面通知申復人申復結果。

第 23 條 當事人對於學校處理校園霸凌事件之申復決定不服，或因校園霸凌事件受學校懲處不服者，得依各級學校學生申訴之相關規定提起申訴，或依訴願法、行政訴訟法提起其他行政救濟。

第 四 章 附則

第 24 條 學校應依本準則規定，訂定校園霸凌防制規定，並將第六條至第九條規定納入學生手冊及教職員工聘約中。

前項規定之內容，應包括下列事項：

- 一、校園安全規劃。
- 二、校內外教學及人際互動應注意事項。
- 三、校園霸凌防制之政策宣示。
- 四、校園霸凌之界定、樣態及通報權責。
- 五、校園霸凌之申請調查程序。
- 六、校園霸凌之調查及處理程序。
- 七、校園霸凌之申復及救濟程序。
- 八、禁止報復之警示。
- 九、隱私之保密。
- 十、其他校園霸凌防制相關事項。

第 25 條 學校校長、教師、職員或其他人員有違反本準則之規定者，應視情節輕重，分別依成績考核、考績或懲戒等相關法令規定予以懲處。

行為人有違反本準則之規定者，學校或主管機關應依相關法規、學校章則予以處罰。

第 26 條 學校於校園霸凌事件調查處理完成，調查報告經防制校園霸凌因

應小組議決後，應將處理情形、調查報告及防制校園霸凌因應小組之會議紀錄，報所屬主管機關。

主管機關應定期對學校進行督導考核，並將第五條之校園安全規劃、校園危險空間改善情形，及學校防制與調查處理校園霸凌事件之成效列入定期考核事項。

主管機關於學校調查處理校園霸凌事件時，應對學校提供諮詢服務、輔導協助、適法監督或予糾正。

第 27 條 本準則自發布日施行。

教育部國民及學前教育署補助辦理學生事務與性別平等教育及輔導工作要點

中華民國104年9月21日臺教國署學字第1040097978B號令訂定

一、目的：

教育部國民及學前教育署（以下簡稱本署）為推動十二年國民基本教育，落實學生事務、性別平等教育及輔導工作，特訂定本要點。

二、補助對象：

依本要點補助之對象如下：

- （一）法務部。
- （二）直轄市、縣（市）政府（以下簡稱地方政府）。
- （三）公私立各級學校。
- （四）依法設立登記或立案之公益性法人、團體（以下簡稱法人、團體）。

三、補助範圍：

依本要點補助之範圍如下：

- （一）法務部：
 - 1、與學生事務、性別平等教育及輔導工作有關之研習、宣導、競賽、課程設計、教材與教法研發、資料庫建立及影音光碟等多媒體之製作。
 - 2、其他與學生事務、性別平等教育及輔導工作有關之事項。
- （二）地方政府：
 - 1、與學生事務、性別平等教育及輔導工作有關之研習、宣導、競賽、課程設計、教材與教法研發、資料庫建立及影音光碟等多媒體之製作。
 - 2、友善校園學生事務及輔導工作之運作。
 - 3、其他與學生事務、性別平等教育及輔導工作有關之事項。
- （三）公私立各級學校：
 - 1、學生事務工作、人權法治教育、學生獎懲、輔導管教與品德教育、學校社團與童軍教育、服務學習、家長參與學校事務及其他相關事項之推動。
 - 2、性別平等教育工作、校園性侵害、性騷擾或性霸凌防治之教育宣導、在職進修、研習、個案調查與教育輔導及其他相關事項之推動。
 - 3、學生輔導工作、生命教育、生涯輔導及其他輔導相關事項之推

動。

4、學生事務、性別平等教育（包括推動課程教學諮詢服務、校園性別事件諮詢服務）、輔導工作（包括學生輔導諮商、生命教育）及家庭教育之相關資源中心運作及設施、設備。

5、總統教育獎表揚活動相關事項之推動。

（四）法人、團體：前款各目事項之協助推動。

四、補助基準：

本要點所定補助基準如下：

（一）法務部及公私立各級學校：依第六點第二項本署核定之計畫書計算所需經費。

（二）地方政府：依第六點第二項本署核定之計畫書計算所需經費後，按中央對直轄市及縣（市）政府補助辦法之規定及配合本署獲配年度預算額度，就地方政府財力級次，給予不同補助金額；屬第一級者，最高補助百分之七十，第二級者，最高補助百分之七十五，第三級者，最高補助百分之八十，第四級者，最高補助百分之八十五，第五級者，最高補助百分之九十。

（三）法人、團體：依第六點第二項本署核定之計畫書計算所需經費，最高補助百分之七十，且每一法人、團體每年最高補助新臺幣八十萬元。

五、申請程序：

依本要點申請補助之程序如下：

（一）法務部、地方政府及公私立各級學校：應依本署指定之期限，擬具計畫書及經費申請表（如附件），並檢附相關文件、資料，向本署提出申請；地方政府主管之高級中等學校，應向各該政府提出申請，經初審通過並彙整後，報本署核定。

（二）法人、團體：

1、期間：每年一至三月、四至六月、七至九月、十至十二月分別就次季辦理之活動，受理申請。

2、程序：擬具計畫書、經費申請表（如附件）、依法設立登記或立案之證明文件及其他相關文件、資料，向本署提出申請。法人、團體向活動參加人員收取費用者，應於計畫書內敘明收費金額、用途；有其他經費來源者，並應敘明經費提供者。

六、審查：

本署受理前點申請後，應依下列基準審查之：

（一）政策落實：基於政策需要、配合本署施政重點計畫或因應校園

學生事務、性別平等教育或輔導工作及家庭教育之設施、設備改善需求，急迫性程度高者，優先補助。

(二) 弱勢優先：第三點補助事項涉及弱勢地區學校、弱勢學生者，優先補助。

本署得邀請學者專家及機關代表組成審查小組，就計畫書及經費申請表，依前項基準進行審查；經審查通過者，由本署核定計畫書及補助經費；申請逾期，或文件資料不全經限期補正而屆期未補正者，不予補助。

七、經費請撥及核結：

本要點補助款之請撥及核結，依下列規定辦理：

- (一) 申請案獲准補助後，受補助單位應於文到一星期內，檢附領據函報本署辦理經費請撥事宜；並應依核定之計畫書執行。
- (二) 受補助單位執行計畫書後，如需變更計畫書內容，應報本署核定後辦理；地方政府主管之高級中等學校應報各該政府初審，核轉本署核定後辦理。
- (三) 經費請撥、支用及核銷結報，應依教育部補助及委辦經費核撥結報作業要點規定辦理。

八、考核及獎勵：

受補助單位應於計畫書執行結束後二個月內，辦理結算；並將成果報告及經費收支結算表報本署備查。

前項成果報告，應包括下列內容：

- (一) 辦理日期、地點、內容、參加人員及人數。
- (二) 工作項目及執行概況。
- (三) 執行成果，包括過程評價及結果評價。
- (四) 檢討及建議。
- (五) 附件，包括活動網頁內容、活動照片及活動計畫書等相關資料。

本署得視實際需要，依年度執行成果，辦理實地觀摩訪視，必要時，得聘請專家學者參與；訪視結果，作為本署辦理獎勵或改進之參據。

九、受補助單位申請補助之文件、資料有虛偽不實者，本署得撤銷其補助；其執行本要點之補助有違反法令或計畫書者，本署得通知其限期改善，屆期未改善者，得廢止全部或一部之補助；已撥付者，得命繳回全部或部分之補助款。

兒童及少年受安置輔導或感化教育之學籍轉銜及復學辦法

中華民國102年10月31日

教育部臺教授國部字第1020075886B號令訂定

法務部法矯字第10203005490號

- 第一條 本辦法依兒童及少年福利與權益保障法第七十三條第二項規定訂定之。
- 第二條 本辦法適用對象為依少年事件處理法交付安置輔導或施以感化教育之兒童及少年（以下簡稱兒童及少年）。
本辦法所定學籍轉銜及復學，適用於兒童及少年受安置輔導、施以感化教育期間及其期滿後，或經提報免除、停止執行感化教育後。
- 第三條 執行兒童及少年安置輔導之福利、教養機構（以下簡稱安置輔導機構）或感化教育機構應於兒童及少年進入機構後十四日至一個月內，評估兒童及少年之身心狀況及學習能力等相關需求，訂定兒童及少年受安置輔導或感化教育期間之就學輔導或處遇計畫。
- 第四條 兒童及少年於進入安置輔導機構後一個月內，機構應訂定安置輔導期間轉銜及復學教育計畫，必要時，得邀集擬轉銜及復學學校主管機關代表、學校校長、兒童及少年家長代表及其他相關人員，召開轉銜及復學輔導會議決定之。
- 第五條 兒童及少年於受安置輔導或感化教育期滿一個月前或經提報免除、停止執行感化教育當月，安置輔導機構或感化教育機構應邀集擬轉銜及復學學校主管機關代表、學校校長、兒童及少年家長代表及其他相關人員，召開轉銜及復學輔導會議，訂定離開機構後之轉銜及復學教育計畫。
- 第六條 兒童及少年之學籍轉銜及復學方式如下：
- 一、國民教育階段：
- （一）未逾國民教育年齡者：依國民教育法規定進入戶籍所在地或安置輔導機構、感化教育機構所在地學區學校。
- （二）逾國民教育年齡者：進入戶籍所在地或安置輔導機構、感化教育機構所在地學區學校或附設補習學校。
- 二、高級中等教育階段：由安置輔導機構或感化教育機構專案向擬轉銜及復學學校及學校主管機關申報學籍，不受高級中等學校學籍申報時間及名額限制。

第七條 教育部應會同法務部、衛生福利部組成兒童及少年學籍轉銜及復學教育協調小組，辦理下列事項：

一、協調學籍轉銜及復學合作學校名單。

二、處理爭議個案。

三、建立個案安置輔導檢核指標，提供少年法院個案審理裁定處遇之參據。

四、處理第九條所定獎懲事宜。

五、其他轉銜及復學相關事項。

前項協調小組置委員十三人至二十一人，其中一人為召集人，由教育部國民及學前教育署署長擔任；其餘委員，就直轄市、縣(市)教育與社政主管機關代表、安置輔導機構或感化教育機構首長及專家學者聘(派)兼之。任一性別委員人數不得少於委員總數三分之一。

第八條 兒童及少年依第四條、第五條之轉銜及復學教育計畫，向轉銜及復學學校報到後十四日內，學校應通知原安置輔導機構或感化教育機構，並視學生需求，於開學或復學後一個月內，召開個案輔導會議，必要時，得邀請原安置輔導機構或感化教育機構相關人員參加。

第九條 學校辦理兒童及少年轉銜及復學輔導工作之執行成效，應納入該學校校務評鑑。

學校辦理兒童及少年轉銜及復學輔導工作成效良好者，由教育部會同法務部、衛生福利部予以表揚，並由教育部函知學校主管機關依相關規定敘獎。

學校違反本辦法規定，或執行轉銜及復學教育計畫不力致影響兒童及少年受教權益者，由教育部函知學校主管機關依相關規定懲處。

第十條 兒童及少年於國民教育及高級中等教育階段之入學、升學、轉學及學籍管理，本辦法未規定者，適用其他相關法規規定。

第十一條 本辦法自發布日施行。

國立澎湖高級海事水產職業學校學生輔導辦法

103 年 6 月 26 日校務會議通過

第一條 本辦法依高級中等學校學生輔導辦法訂定之

第二條 學生輔導工作，應以全校學生為主體，就其身心發展之特質、能力、性向及興趣，考量社會職場動態，輔導其統整自我、認識環境及適性發展，並能正確選擇升學或就業方向。

第三條 校長與全體教師均負學生輔導之責任，透過教務、學務、總務及輔導相關人員互助合作之互動模式，與家長及社會資源充分配合，對學生實施輔導工作。

第四條 學校應視學生身心狀況及需求，提供發展性輔導、介入性輔導或處遇性輔導之三級輔導。

前項所定三級輔導之內容如下：

一、發展性輔導：針對全校學生，訂定學校輔導工作計畫，實施生活輔導、學習輔導及生涯輔導相關措施，以促進學生心理健康、社會適應及適性發展。

二、介入性輔導：針對經前款發展性輔導仍無法有效滿足其需求，或適應欠佳、重複發生問題行為，或遭受重大創傷經驗等學生，依其個別化需求訂定輔導方案或計畫，以提供諮詢、個別諮商及小團體輔導等措施，並提供評估轉介機制，進行個案管理及輔導。

三、處遇性輔導：針對經前款介入性輔導仍無法有效協助，或嚴重適應困難、行為偏差，或重大違規行為等學生，配合學生特殊需求，引進心理治療、社會工作、家庭輔導、職能治療、司法介入、精神醫療等各類專業服務。

第五條 運用測驗、觀察、調查、諮商、訪談等方式，獲取與學生身心發展特質有關之資料，作為學生輔導之基礎。

前項資料之蒐集、處理或利用，應依個人資料保護法之規定辦理。

第 六 條 設立輔導工作委員會，負責協調整合各處(室)之輔導相關工作；其任務如下：

一、統整學校各單位相關資源，訂定學生輔導工作計畫，落實並檢視其實施成果。

二、規劃或辦理學生、教職員工及家長學生輔導工作相關活動。

三、其他有關學生輔導工作推展事項。

前項輔導工作委員會委員，由校長就各處(室)主任及有關專任教職員聘兼之；其任一性別委員人數，不得少於委員總數三分之一。

第 七 條 學校應定期辦理相關人員之輔導知能研習，並納入年度輔導工作計畫實施。

學校教師，每年應接受輔導知能在職進修課程至少三小時；輔導處(室)主任及專任輔導教師，每年應接受在職進修課程至少十八小時。但初任輔導處(室)主任及輔導教師於當年度已完成各主管機關辦理之四十小時以上職前基礎培訓課程者，不在此限。學校教師依前項規定接受在職進修課程時，學校應給予公(差)假。

第 八 條 設置執行學生輔導工作所需之場地及設備，執行及推動學生輔導工作。

第 九 條 為推動學生輔導工作，應優先編列所需經費。

第 十 條 應定期辦理輔導工作自我評鑑，落實對學生輔導工作之績效責任。

第十一條 本辦法經校務會議通過，陳校長核定後實施，修正時亦同。

國立澎湖高級海事水產職業學校學生輔導工作委員會組織 規程

104 年 6 月 26 日校務會議通過

第 一 條 本校依據「高級中等教育法」第二十條、「學生輔導法」第八條、「高級中學學生輔導辦法」第六條及本校「學生輔導辦法」第六條之規定，定訂本校「學生輔導工作委員會組織規程」（以下簡稱本規程），組織「學生輔導工作委員會」（以下簡稱本委員會）。

第 二 條 本委員會任務如下：

- 一、統整學校各單位相關資源，訂定學生輔導工作計畫，落實並檢視其實施成果。
- 二、規劃或辦理學生、教職員工及家長學生輔導工作相關活動。
- 三、結合學生家長及民間資源，推動學生輔導工作。
- 四、其他有關學生輔導工作推展事項。

第 三 條 本委員會置委員 17 人，由校長就學校行政主管、輔導教師(或專業輔導人員)、教師代表、職員工代表、學生代表及家長代表等遴聘之，其中任一性別委員人數不得少於委員總額三分之一。

本委員會委員組成如下：

- 一、校長 1 人。
- 二、副校長(或秘書)及處室主管(含教務主任、學務主任、實習輔導主任、總務主任、輔導主任、圖書館主任及主任教官)等 8 人。
- 三、輔導教師(或專業輔導人員)及教師代表 5 人。
- 四、職員工代表 1 人。
- 五、學生代表 1 人。
- 六、家長代表 1 人。

第 四 條 本委員會由校長擔任主任委員，綜理全校輔導工作；由輔導主任(或主任輔導教師)擔任執行秘書，負責規劃、協調及推動全校輔導工作。

第 五 條 本委員會每學期至少召開會議 1 次，必要時得由主任委員召集加開臨時會議。

第 六 條 本規程經校務會議通過，並陳 校長核准後實施，修正時亦同。

國立澎湖高級海事水產職業學校生命教育委員會設置要點

95.09 訂定

一、依據：

- (一) 教育部年度「友善校園」學生事務與輔導工作作業計畫暨地方政府及各級學校辦理事項工作手冊。
- (二) 本校輔導工作年度計畫。

二、目標：本校為辦理生命教育，建立本校生命教育的實施方式與內涵，培養師生具有人文精神的認知與作法，有效結合學校及社區資源，落實全人教育及終身教育的理念。

三、本委員會執掌如下：

- (一) 擬定及推動本校生命教育實施計畫。
- (二) 辦理計畫說明及宣導工作，建立師生、家長之共識，以利工作進行。
- (三) 結合本校行政組織，建構健全、多元、高效率的行政機制。
- (四) 設計多元方案與途徑，規劃辦理或提供各項研習進修機會，培養全體教師皆具有生命教育的理念與作法。
- (五) 辦理教師家長生命教育相關輔導知能或進修與成長活動。
- (六) 規劃並實施導師制，建立每位教師皆負導師職責的能力與概念。
- (七) 推展每位教師認輔關懷需加強關懷學生。
- (八) 結合社區資源，建立輔導學生資訊網絡系統，協助學校推展生命教育之輔導與服務工作。
- (九) 加強落實各科教學研究會功能。鼓勵教師共同研究發展，改進教材教法，並將生命教育融入各科教學中，以提昇教學品質。

四、本委員會採學年制，以校長為主任委員，遴聘各處室主任、秘書、教學組長、訓育組長、特教組長、生輔組長、導師代表、輔導教師為委員，共同組成生命教育委員會。

五、本委員會置執行秘書一人，由主任輔導教師兼任，承主任委員指示，辦理協調本委員會相關業務。

六、本委員會每學年開會一次為原則，必要時得召開臨時會議。

七、本要點經輔導工作委員會討論通過後，陳校長核定後實施，修正時亦同。

國立澎湖高級海事水產職業學校家庭教育推動委員會組織及運作要點

104 年 2 月 24 日校務會議通過

第一條 本要點依據家庭教育法暨家庭教育法施行細則訂定之。

第二條 為提升家庭教育效能，增進學生家庭生活知能，健全其身心發展、營造幸福家庭，進而建立祥和社會，特訂定本要點。

第三條 本要點所稱家庭教育範圍如下：

一、親職教育：指增進父母職能之教育活動。

二、子職教育：指增進子女本分之教育活動。

三、性別教育：指增進性別知能之教育活動。

四、婚姻教育：指增進夫妻關係之教育活動。

五、失親教育：指增進因故未能接受父母一方或雙方教養之未成年子女家庭生活知能之教育活動。

六、倫理教育：指增進家族成員相互尊重及關懷之教育活動。

七、多元文化教育：指增進家族成員對多元文化理解及尊重之教育活動。

八、家庭資源與管理教育：指增進家庭各類資源運用及管理之教育活動。

第四條 本校為推動家庭教育，設置家庭教育推動委員會（以下簡稱家委會）。

家委會置委員 15 人，任期一年，均為無給職，由校長就學校行政人員代表、教師代表、家長會代表及專家學者聘（派）任之；必要時，得遴聘法律、心理或輔導學者專家，擔任委員或諮詢顧問。

前項任一性別委員人數不得少於委員總數三分之一。

校長為家委會之主任委員；主任輔導教師為執行秘書。

第五條 家委會之執掌如下：

一、每學期召開會議，規劃、辦理該學期家庭教育相關活動。

- 二、規劃、申請、承接、辦理家庭教育相關活動。
- 三、每學年在正式課程外辦理 4 小時以上家庭教育課程及活動，並會同家長會辦理親職教育。
- 四、得依需求徵訓志願工作人員，協助家庭教育之推展。
- 五、得依需求規劃、辦理重大違規事件或特殊行為學生家長(或監護人或實際照顧學生之人)之家庭教育諮商或輔導課程。
- 六、應參加前款諮商或輔導課程，而經書面通知未出席三次以上者，得委託推展家庭教育機構、團體進行訪視。

第 六 條 家庭教育之推展，以多元、彈性、符合終身學習為原則，依其對象及實際需求，得採演講、座談、遠距教學、個案輔導、自學、參加成長團體及其他方式為之。

第 七 條 本辦法經校務會議通過，陳校長核定後實施，修正時亦同。

國立澎湖高級海事水產職業學校性別平等教育委員會設置要點

中華民國 105 年 6 月 28 日校務會議通過

第一條 本要點依據性別平等教育法第六條及第九條訂定。

第二條 本校所設「性別平等教育委員會」(下稱委員會)之目的在「促進教職員工生性別地位之實質平等,消除性別歧視,維護人格尊嚴,厚植並建立性別平等之教育資源與環境」。

第三條 委員會任務職掌如下：

- 一、統整本校各單位相關資源,擬訂性別平等教育實施計畫,落實並檢視其實施成果。
- 二、規劃或辦理學生、教職員工及家長性別平等教育相關活動,如宣導講座、個別輔導、團體輔導及讀書會等。
- 三、研發並推廣性別平等教育之課程、教學及評量。
- 四、研擬性別平等教育實施與校園性侵害及性騷擾之防治規定,建立機制,並協調及整合相關資源。
- 五、調查及處理與性別平等教育法有關之案件。
- 六、規劃及建立性別平等之安全校園空間。
- 七、推動社區有關性別平等之家庭教育與社會教育。
- 八、其他關於校校或社區之性別平等教育事務。

第四條 委員會置委員 17 人為原則,由校長就具性別平等意識之教師代表、職工代表、家長代表及性別平等教育相關領域之專家學者聘任之,其中秘書、教務主任、學務主任、總務主任、輔導主任、人事主任、主計主任及家長代表 1 人(由家長委員會推舉)為當然委員。

委員以校長為主任委員,輔導主任為執行秘書,協辦相關業務。

委員會之女性委員應占委員總數二分之一以上。

若受限於當然委員性別,致女性委員未逾二分之一時,校長得增聘委員至最多 21 人。

本委員會委員任期為一年，自每年 8 月 1 日起至次年 7 月 31 日止，其任期除離職及退休外，不受兼職身份改變之影響。

第 五 條 委員會每學期應至少召開會議乙次，必要時得召開臨時會議。

第 六 條 委員會為執行重點業務或因應特殊事件，得經主任委員指定設置專案小組，並由相關單位予以支援。

第 七 條 本委員會執行相關會務所需經費由學校於年度預算下支應。

第 八 條 本要點未盡事宜，依相關法令規定辦理之。

第 九 條 本要點經校務會議審議通過，並陳請校長核定後公布實施，修正時亦同。

國立澎湖高級海事水產職業學校認輔制度實施要點

中華民國 95 年 9 月 13 日輔導工作委員會通過

中華民國 103 年 3 月 4 日輔導工作委員會修訂通過

第 1 條 本校為配合教育部輔導工作計畫及落實教育部教訓輔三合一政策，鼓勵教師志願輔導適應困難學生、行為偏差學生和弱勢族群學生，協助其心智發展，並培養其健全人格順利成長與發展，特訂定本要點。

第 2 條 實施對象：以生活、課業適應困難、行為偏差、特殊學生（高危險群學生、弱勢族群學生及原住民等）和身心障礙學生為主要對象。

第 3 條 認輔程序：

（一）由導師、專任教師及教官依實施對象推介學生。

（二）由輔導室邀請志願參與認輔之教師或其任課師擔任認輔教師。

（三）每位教師以認輔一位至二位學生為原則。

第 4 條 認輔實施：

（一）輔導次數：認輔教師每週需安排一至二次之晤談。

（二）輔導方式：可採晤談、電話聯絡、家庭訪問等方式，認輔教師依實際需要實施之。

（三）輔導期限：認輔制度的實施以學期為週期。

（四）紀錄：每次晤談、電話聯絡、家庭訪問後，認輔教師作簡要摘記，資料於學期末由輔導室統一收回保管。

（五）座談會：輔導室於每學期初及學期末各舉行一次認輔教師座談會。

（六）個案研討：舉行個案研討會議，共同研商個案之輔導策略。

（七）輔導研習：輔導室依實際需要舉行輔導知能研習，增進輔導知能。

（八）諮詢：輔導室隨時支援認輔教師，接受教師諮詢。

第 5 條 輔導室執行事項：

- (一)策劃期初、期末認輔教師座談會。
- (二)鼓勵教師志願參與認輔工作。
- (三)選擇安排接受認輔學生。
- (四)規劃認輔教師參與研習。
- (五)策劃個案研討會議。
- (六)受輔學生資料之保管及運用。

第 6 條 獎勵：

- (一)參與認輔制度之認輔教師，每學期給予嘉獎乙次。
- (二)主管教育行政機關編印之各項輔導資料，優先發送認輔教師。
- (三)校內外輔導知能相關研習活動，認輔教師得優先參與。

第 7 條 本要點經輔導工作委員會通過，並陳校長核可後公佈實施，修正時亦同。

國立澎湖高級海事水產職業學校校園學生自我傷害 三級預防工作計畫

96.03.21 輔導工作委員會訂定

97.02.27 輔導工作委員會修訂

102.01.16 校務會議修訂通過

壹、依據：教育部推動校園學生自我傷害三級預防工作計畫

貳、計畫目標：

- 一、透過校園執行學生自我傷害防治工作之過程，體認生命之可貴，並促使師生尊重生命、關懷生命與珍愛生命。
- 二、建立完整之學生自我傷害防治機制。
- 三、有效抑制校園自我傷害比率，有效降低學生自我傷害之事件之發生。

參、三級預防重點工作與具體措施

一、初級預防：

- (一) 目標：增進學生心理健康，免於自我傷害。
- (二) 策略：增加保護因子，降低危險因子。
- (三) 行動方案：

1. 訂定學生自我傷害防治計畫；定期實施檢討。
2. 建立校園危機應變機制，設立 24 小時通報求助專線（教官室 06-9261100），訂定自殺事件危機應變處理作業流程（詳附件 1、2），並定期進行演練。
3. 整合校內資源，強化各處室合作機制。

(1) 教務處：規劃生命教育融入相關課程，提升學生抗壓能力（堅韌性與問題解決能力）與危機處理及自殺防治之自助與助人技巧。

(2) 學務處、輔導室：

- ① 舉辦促進心理健康之活動，如：正向思考、衝突管理、情緒管理以及壓力與危機管理等生命教育電影、短片、閱讀、演講等宣導活動。
- ② 結合社團及社會資源辦理自殺預防工作。
- ③ 強化教師輔導知能：實施全體教師（含導師及教官等相關學務人員）對自我傷害辨識及危機處理知能。

④不定期給予學生相關文宣，對家長進行自我傷害認識與處理之教育宣導。

⑤同儕之溝通技巧與情緒處理訓練。

(3) 總務處：

①加強校警之危機處理能力。

②建置校園高樓之中庭與樓梯間的意外預防安全網。

③建置生命教育文宣與求助專線之廣告標語。

(4) 結合校外網絡單位資源，以建構整體協助機制。

二、二級預防：

(一) 目標：早期發現、早期介入，減少自我傷害發生或嚴重化之可能性。

(二) 策略：篩選高危險群，即時介入。

(三) 行動方案：

1. 高關懷群篩選：定期進行問卷或個別晤談篩選，篩檢「疑似憂鬱症」及「曾有自殺企圖或已有自殺計畫者」。
2. 全員篩檢：建立高關懷群檔案，每學期定期對高危險群進行長期追蹤與介入輔導；必要時，並進行危機處置。
3. 提升導師、教官、同儕、教職員、家長之辨識能力，以協助觀察篩檢，對篩檢出之高危險群提供進一步個別或團體的心理諮商或治療。
4. 整合校外之專業人員（如：臨床心理師、諮商心理師、社工師、精神醫師等）資源到校服務。

三、三級預防：

(一) 目標：預防自殺未遂者與自殺身亡的同儕模仿自殺。

(二) 策略：建立自殺與自殺企圖之危機處理與善後處置標準作業流程。

(三) 行動方案：

1. 自殺未遂：建立個案之危機處置標準作業流程，對校內之公開說明與教育輔導(降低自殺模仿效應)，並注意其他高關懷群是否受影響；轉介個案由心理師或專科醫師進行後續心理治療，以預防再自殺；家長聯繫與預防再自殺教育。

2. 自殺身亡：建立處置作業流程，含對媒體之說明、對校內相關單位之公開說明與教育輔導(降低自殺模仿效應)、家長聯繫協助及哀傷輔導。

3. 通報轉介：依校園安全及災害事件通報作業要點進行通報與轉介。

肆、經費：本計劃所需經費由校內相關經費支應。

伍、本計畫經輔導工作委員會討論決議，經校務會議通過，陳請校長核定後實施，修正時亦同。

國立澎湖海事水產職校自我傷害防治處理機制流程圖

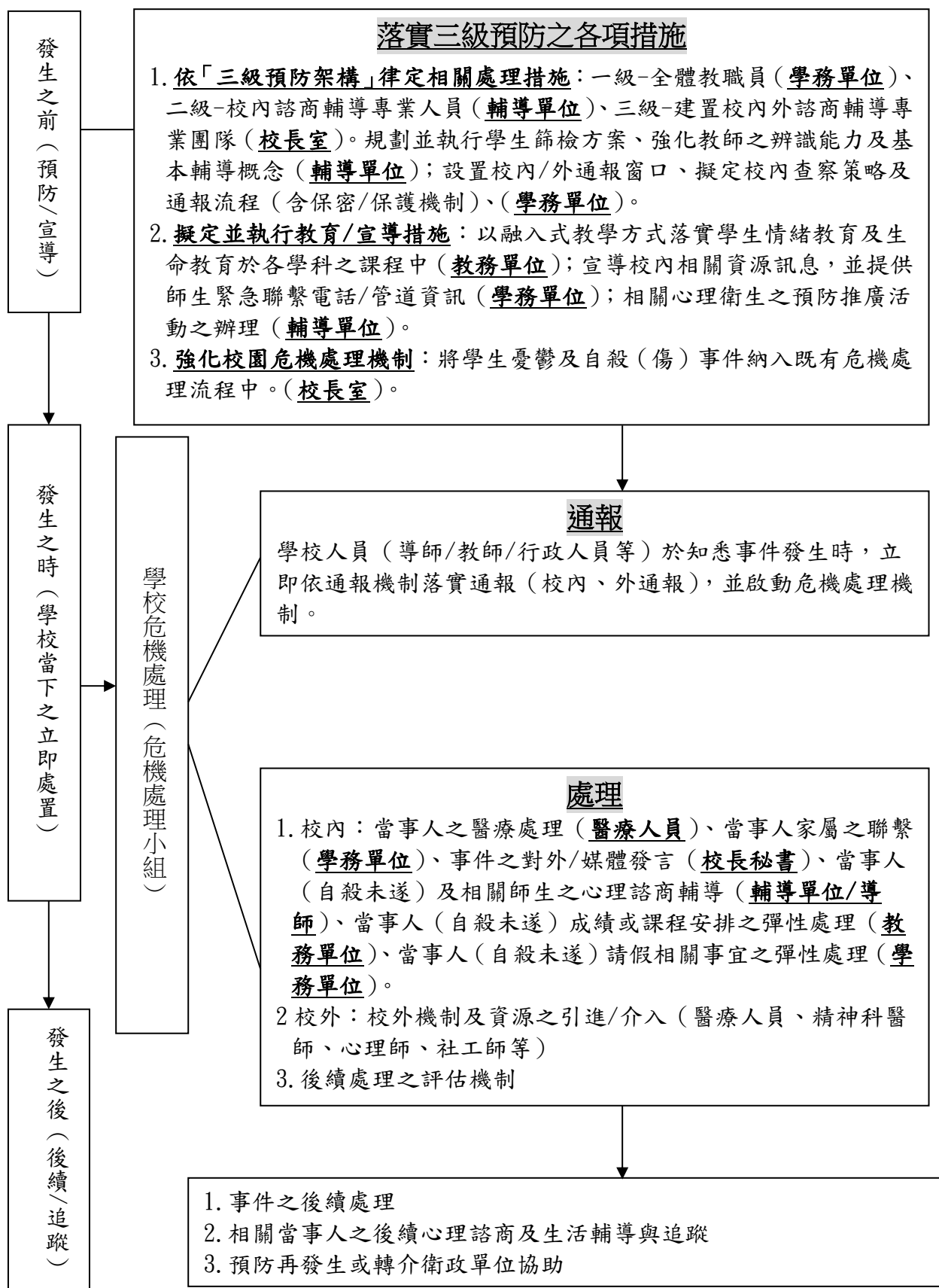

國立澎湖海事水產職校學生自殺事件危機應變處理作業流程

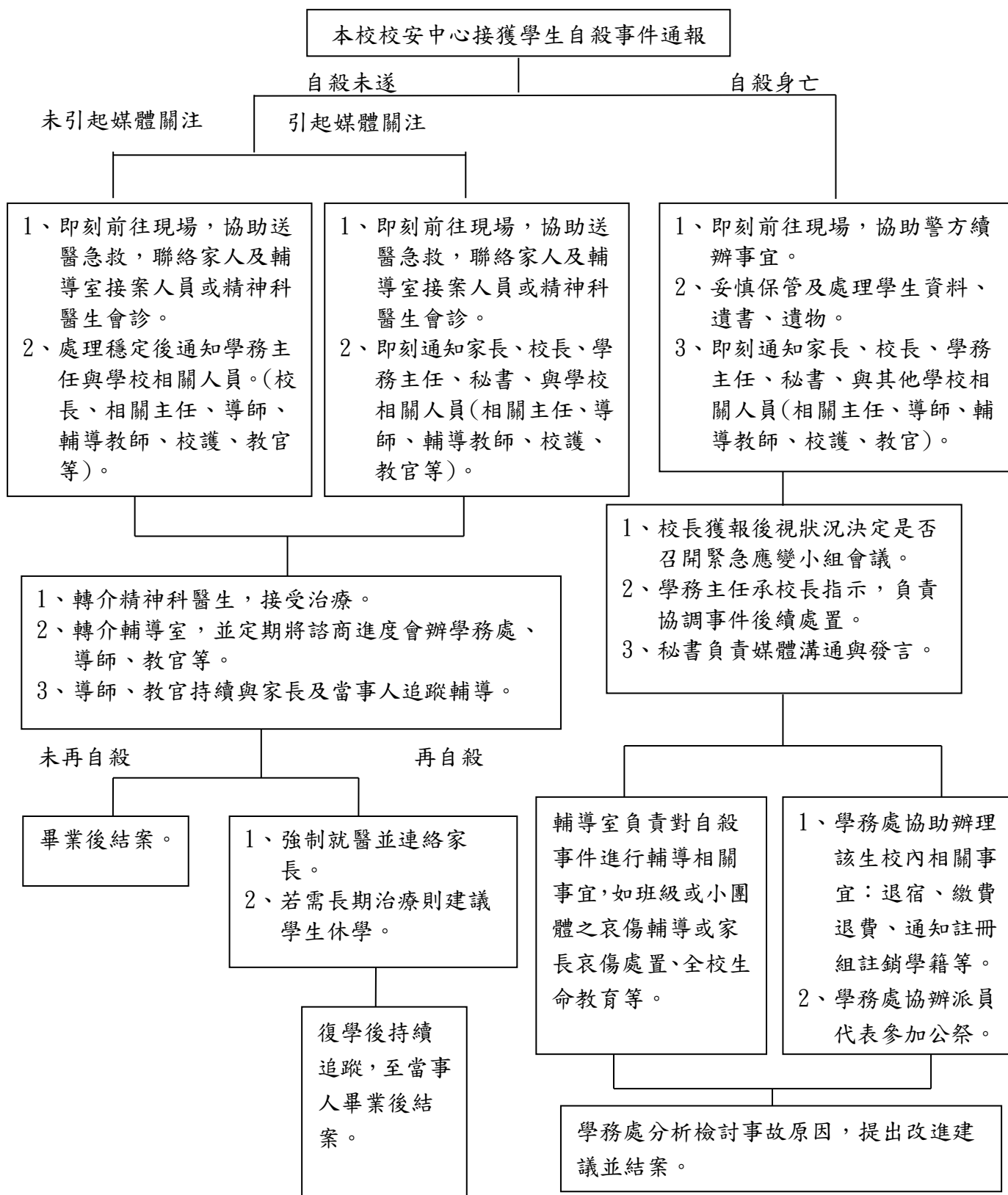

國立澎湖高級海事水產職業學校校園性侵害性騷擾 或性霸凌防治規定

94 年 12 月 09 日性別平等委員會通過

95 年 02 月 13 日校務會議通過

100 年 06 月 30 日校務會議修訂通過

101 年 06 月 27 日校務會議修訂通過

- 一、本校為維護學生受教及成長權益，提供學校之教職員工生免於性侵害、性騷擾及性霸凌之學習及工作環境，依「校園性侵害性騷擾或性霸凌準則」第三十四條訂定規定。
- 二、本規定所稱之性侵害、性騷擾及性霸凌及校園性侵害、性騷擾或性霸凌事件，依性侵害犯罪防治法、性騷擾防治法及性別平等教育法之規定，定義如下：
 - (一) 性侵害係指以脅迫、恐嚇或其他違反被害人意願的方法與被害人發生性行為，亦即一般所謂的「強暴」。
 - (二) 性騷擾係指性侵害犯罪以外，對他人實施違反其意願而與性或性別有關之行為，且有下列情形之一者：
 1. 敵意環境之性騷擾：指以性或與性別有關之不當言行，使他人人格尊嚴受損、心生畏怖、感受敵意或冒犯者，其樣態如下：
 - (1) 性別騷擾：包括一切強化「女性是次等性別」印象的言行。例如：過度強調女性的性徵或性吸引力；過度強調女性的性別特質、性別角色刻板印象或性別歧視的言論。
 - (2) 性挑逗：包含一切不受歡迎、不合宜或帶有攻擊性之口頭或肢體上的吃豆腐行為。例如：以猥褻的言語、舉動或其他方法調戲對方；盯著別人身體的私處看；展示具性意涵、性誘惑的圖片或文字；暴露性器官；掀裙子；拉扯褲子；未經他人同意，直接碰觸別人的身體；沒有直接接觸他人身體，但是故意靠得非常近，讓人感到不舒服等。
 2. 利益交換之性騷擾(性賄賂)：指一切以性服務或性行為作為利益交換條件的要求。例如教職員以對提供性服務的特定學生給予特殊待遇(如獎學金、變更分數等級、加分或其他待遇)，以致影響應得到該項獎勵學生之權益；反之學生若願意提供性服務作為取得利益之條件，亦對教職員造成騷擾。
 3. 脅迫性交換之性騷擾(性要脅)：包括一切以威脅或強迫方式要求他人提供性服務或性行為的騷擾。例如：以開除、留級、重修、不及格等不利於學生的威脅，要求學生滿足其性索求的騷擾。
 4. 性攻擊：包括任何具有傷害性或虐待性的性暴力及性行為。如強吻、強行撫弄觸摸、猥褻、性虐待等。

5. 性霸凌：類似性騷擾、性暴力，包括有關性或身體部位的嘲諷玩笑、評論或譏笑、對性別取向的譏笑、傳閱與性有關令人討厭的紙條或謠言、身體上侵犯的行為。如以性的方式摩擦或抓某人的身體，或是迫使某人涉入非自願的性行為等。

(三) 校園性侵害性騷擾或性霸凌事件：依性別平等教育法第二條第五款及校園性侵害性騷擾或性霸凌防治準則第九條之規定，指校內或不同學校間所發生性侵害性騷擾或性霸凌事件之一方為學校校長、教師、職員、工友或學生，他方為學生者。

三、學校應提供安全、無性別偏見、性別友善之空間，以減少性侵害、性騷擾及性霸凌發生之機會。

四、學校總務處應定期檢視校園整體安全，並公告週知。

五、教職員工生若發現校園安全死角，應立即通報相關單位。

六、本校教職員工生於進行校內外教學活動、執行職務及人際互動時，應尊重性別多元及個別差異。

七、本校教師於執行教學、指導、訓練、評鑑、管理、輔導或提供學生工作機會時，在與性或性別有關之人際互動上，不得發展有違專業倫理之關係。

八、教師發現其與學生之關係有違反前項專業倫理之虞時，應主動迴避教學、指導、訓練、評鑑、管理、輔導或提供學生工作機會，教師發現其與學生之關係有違反前項專業倫理之虞，應主動迴避或陳報學校處理。

九、學生應尊重他人與自己之性自主或身體自主，不得有下列行為：

(一) 不受歡迎之追求行為。

(二) 以強制或暴力手段處理與性或性別有關之衝突。

(三) 其他有違善良風俗之行為。

十、校園性侵害性騷或性霸凌擾申請調查或檢舉之處理程序：

(一) 校園發生性侵害性騷擾或性霸凌事件，申請人或檢舉人應向學務處提出申請，若行為人為校長則向教育部中部辦公室提出申請調查，若行為人於兼任學校所為者，應向該兼任學校申請。學務處受理電話為(06)9262663、(06)9261100，電子信箱為all@phmhs.phc.edu.tw。

(二) 校園性侵害性騷擾或性霸凌事件之申請人或檢舉人得以言詞、書面或電子郵件申請調查；其以言詞或電子郵件為之者，學務處應作成記錄，經向申請人或檢舉人朗讀或使閱覽，確認其內容無誤後，由其簽名或蓋章。

上述書面或言詞、電子郵件作成之記錄，應載明下列事項：

1. 申請人或檢舉人姓名、身分證明文件字號、服務或就學之單位及職稱、住居所、聯絡電話及申請調查日期。
 2. 申請人申請調查者，應載明被害人之出生年月日。
 3. 申請人委任代理人代為申請調查者，應檢附委任書，並載明其姓名、身分證明文件字號、住居所、聯絡電話。
 4. 申請調查或檢舉之事實內容及如有相關證據，亦應記載或附卷。
- (三) 學務處接獲申請調查時，應立即通知校長，並於二十日內以書面通知申請人或檢舉人是否受理。如有下列情形之一者，應不予受理：

1. 非屬本規定所舉之事項者。
2. 申請人或檢舉人未具真實姓名。
3. 同一事件已處理完畢者。

上述不予受理之書面通知，應敘明理由，並告知申請人或檢舉人申復之期限及受理單位。

- (四) 申請人或檢舉人於前項之期限內未收到通知或接獲不予受理通知之次日起二十日內，得以書面具明理由，向學務處提出申復。前述不予受理之申復以一次為限。

- (五) 學務處接獲申復後，應於二十日內以書面通知申復人申復結果。

十一、校園性侵害性騷擾或性霸凌之調查處理程序：

- (一) 學校校長、教師、職員或工友知悉校園性侵害性騷擾或性霸凌事件時，應向學務處通報。處理校園性侵害性騷擾或性霸凌事件時，應依性侵害犯罪防治法第八條、兒童及少年福利法第三十四條、身心障礙者保護法第十四條、家庭暴力防治法第四十一條、兒童及少年性交易防治條例第九條及其他相關法律規定由學校權責人員向社會處及中部辦公室通報，至遲不得超過二十四小時。
- (二) 學校通報時，除有調查必要、基於公共安全之考量或法規令有特別規定者外，對於行為人、被害人、檢舉人或協助調查之人之姓名及其足以辨識身分之資料，應予以保密。
- (三) 學校接獲校園性侵害性騷擾或性霸凌事件三個工作日內，應將該事件交由本校性別平等教育委員會調查處理，並得視事件性質或狀況指派專人處理相關行政事宜，相關單位應配合協助。
 1. 尋求行政與輔導協助調查工作。
 2. 提供當事人必要之協助。
 3. 保障當事人之受教權或工作權。
 4. 視當事人狀況，主動轉介相關機構。

上述處置學校需指派專人追蹤輔導持續到結案為止，學校應將調查結果報告彙報主管機關。

- (四) 性別平等教育委員會受理校園性侵害性騷擾或性霸凌事件時，得成立調查小組調查之，調查小組以三人或五人為原則。
- (五) 校園性侵害性騷擾或性霸凌事件當事人之輔導人員，應迴避該事件之調查工作；參與校園性侵害性騷擾或性霸凌事件之調查及處理人員，亦應迴避對該當事人之輔導工作。
- (六) 學校或主管機關針對擔任調查小組之成員，應予公差(假)登記，並依法令或學校規定支給交通費或相關費用。
- (七) 調查處理之原則
 - 1. 當事人為未成年者，接受調查時得由法定代理人陪同。
 - 2. 學校在調查處理校園性侵害性騷擾或性霸凌事件時，應秉持客觀、公正、專業之原則，給予雙方當事人充分陳述意見及答辯之機會，但應避免重複詢問。
 - 3. 本校調查處理校園性侵害性騷擾或性霸凌事件時，為保護被害人、檢舉人、證人，如有權力不對等之關係存在時，應避免對質。
 - 4. 性別平等教育委員會之調查處理，不受該事件司法程序是否進行及處理結果之影響。調查程序，亦不因行為人喪失原身分而中止。
- (八) 對於與校園性侵害性騷擾或性霸凌事件有關之事實認定，應依據本校性別平等教育委員會之調查報告。性別平等教育委員會調查報告建議之懲處涉及改變加害人身分時，應給予其書面陳述意見之機會。
- (九) 本校性別平等教育委員會應於受理申請或檢舉後二個月內完成調查。必要時，得延長之，延長以二次為限，每次不得逾一個月，並應通知申請人、檢舉人及行為人。
- (十) 本校通報時，除有調查必要、基於公共安全之考量或法規令有特別規定者外，對於當事人及檢舉人之姓名或其他足以辨識其身分之資料，應予以保密。

十二、校園性侵害性騷擾或性霸凌懲處救濟程序：

- (一) 性別平等教育委員會調查完成後，應將調查報告及處理建議，以書面向校方提出報告。校方應於接獲前項調查報告後二個月內，自行或移送相關權責機關依本法或相關法律或法規規定議處，並將處理之結果，以書面載明事實及理由通知申請人、檢舉人及行為人。

學校或主管機關為上述議處前，得要求性別平等教育委員會之代表列席說明。

上述所稱相關權責機關於學生為學生獎懲委員會；於教師為教師評議委員會、教師考核委員會；於職員、工友為考核委員會；於校長為主管機關。

- (二) 處理結果以書面通知申請人及行為人時，應告知申復之期限及受理單位。申請人及行為人對學校或主管機關處理之結果不服者，得於收到書面通知次日起二十日內，以書面具明理由向校長室提出申復，學校應於二十日內以書面通知申復人申復結果。前述申復以一次為限。
- (三) 本校發現調查程序有重大瑕疵或有足以影響原調查認定之新事實、新證據時，得要求性別平等教育委員會重新調查。
- (四) 本校性別平等教育委員會於接獲學校重新調查之要求時，應另組調查小組；其調查處理程序，依性別平等教育法之相關規定。
- (五) 申請人或行為人對本校之申復結果不服，得於接獲書面通知書之次日起三十日內，依下列規定提起救濟：
 - 1. 校長、教師：依教師法之規定。
 - 2. 職員、工友：依公務人員保障法或兩性工作平等法之規定。
 - 3. 學生：依規定向學校提起申訴。

十三、通報與追蹤輔導

- (一) 本校依性別教育平等法第二十七條第二項為通報時，應於加害人已確定轉至其他學校就讀或服務時，始得為之。
- (二) 通報之內容應限於加害人經查證屬實之校園性侵害性騷擾或性霸凌事件時間、態樣、加害人姓名、職稱或學籍資料。主管機關或加害人原就讀或服務學校就加害人追蹤輔導後，評估無再犯情事者，得於前項通報內容註記加害人之改過現況。
- (三) 本校接獲通報，非有正當理由，不得公布加害人之姓名或其他足以辨識其身分之資料。

十四、禁止報復之警示處理原則

- (一) 當申請人或檢舉人提出申請調查階段，應避免申請人（當事人之相關者）與行為人不必要之接觸，以維護雙方權利。
- (二) 事件調查期間處理原則
 - 1. 確實執行申請人與行為人之不必要接觸。
 - 2. 被害人與加害人有權勢失衡時，應避免或調整權勢差距以保護弱勢一方。
 - 3. 加害人如為教師（職員、聘雇人員、工友）應主動迴避教學、指導、訓練、評鑑、管理、輔導或提供學生工作機會。
- (三) 事件調查結束及懲處後應注意事項：
 - 1. 對被害人應確實維護其身心之安全。
 - 2. 對加害人行為明確規範之，以避免對受害人造成二次傷害。
 - 3. 如有報復行為發生時，依其他關法令規定處理之。
 - 4. 所謂報復行為，包含運用語言、文字、暴力等手段，威嚇、傷害與該事件有關之人士。

十五、當事人隱私保密之處理原則

- (一) 本校校園性侵害性騷擾或性霸凌事件之處理人員，均負有保密之義務與責任，如有洩密時應立即終止其職務，並自負相關法律責任。
- (二) 為維護關係人之名譽與權益，本校應指定一人專責對外發言，任何人員不得擅自對外發表言論。
- (三) 學校就記載有當事人、檢舉人、證人姓名之原始文書或證物，應指定專人保管封存；除法律另有規定外，不得提供閱覽或提供與偵查審判機關以外之人。

十六、處理人員之迴避處理原則

- (一) 處理案件時，處理人員（委員會或調查小組成員）與關係人具有四等親內之血親、三等親內之姻親，或對案件有其他利害關係者，應自行迴避。
- (二) 處理人員有應迴避之事由，而未自行迴避者，應由委員會或調查小組之主席（或召集人）命其迴避。
- (三) 因迴避而影響處理任務人力不足時，得另行遴聘人員，俾利處理調查任務。

十七、非校園性侵害性騷擾或性霸凌事件，如校內職場性騷擾案件或教職員工生涉性騷擾校外人士案件，仍委託本校性別平等教育委員會，分別依性別工作平等法或性騷擾防治法相關規定調查處理。其受理及處理之權責分工，說明如下：

- (一) 職場性騷擾案件或教職員工生涉性騷擾校外人士案件得由人事單位受理後，交性平會於規定期限內調查處理，如屬實，依相關人事法令議處及救濟。
- (二) 學生涉性騷擾校外人士案件得由學務處受理後，交性平會於規定期限內調查處理，如屬實，依學校獎懲相關規定議處及救濟。
- (三) 上述案件之調查期限，職場性騷擾案件，依據工作場所性騷擾防治措施申訴及懲戒辦法訂定準則第 11 條規定為自申訴提出起三個月內結案；一般性騷擾案件依據性騷擾防治法第 13 條第 3 項規定，應於申訴或移送到達之日起七日內開始調查，並應於二個月內調查完成，必要時，得延長一個月，延長以二次為限，每次不得逾一個月，並應以書面通知申請人、檢舉人、行為人及直轄市、縣（市）主管機關，併予敘明。

十八、本防治規定由性別平等委員會會議討論決議，提校務會議通過，陳校長核可後實施，修正時亦同。

國立澎湖海事學生懷孕事件輔導與處理小組設置要點

一、依據：教育部 94 年 7 月 28 日台訓（三）字第 0940088864C 號令學生懷孕事件輔導與處理要點明定學校應依據「學校輔導及處理學生懷孕事件注意事項」及「學生懷孕事件輔導與處理流程並由性別平等教育委員會負責學生懷孕事件之處理。

二、目的：落實性別平等教育法第十四條第三項規定，積極維護校園懷孕學生受教權，並提供必要之協助。

三、說明：依教育部頒「學校輔導及處理學生懷孕事件注意事項」第四點規定學校知悉未成年學生發生懷孕事件時，應即成立處理小組，由校長擔任召集人，並指派學生輔導專責單位主管擔任執行秘書，與本案學生課業、學習環境密切相關之處室主管為當然成員，學校知悉成年學生或已婚學生因懷孕而具有協助需求者，亦同。處理小組應依事件之需要，儘速擬妥處理分工表，統一事權，並設立單一窗口。

四、處理小組成員及工作任務：

職 稱	負 責 人	成 員 及 工 作 任 務
召 集 人	校 長	統籌與督導本工作處理小組之工作執行進度及結果
執行秘書	輔導主任	1. 各組工作分工、協調、統整 2. 受理案件之對口單位
學生事務組	學務主任	◎生輔組長： 1. 協助校園師生與家長接納及關懷懷孕學生，營造友善、無歧視、平等之校園環境。 2. 擬定協助學生在待產與生產期間的所需請假時數、出缺勤紀錄之彈性處理方式。 ◎衛生組長： 1. 培養學生健康安全之性態度與性行為。 2. 視需要增購保健室設備器材。 3. 視需要提供母乳哺(集)之相關設施。

職 稱	負 責 人	成 員 及 工 作 任 務
教務組	教務主任	<p>◎註冊組長：</p> <ol style="list-style-type: none"> 1. 依相關法規，對懷孕學生之成績考查或評量，以「特殊事故」方式處理。 2. 協助擬定學生在待產與生產期間，不克應考或完成課程要求之彈性處理及成績計算方式。 <p>◎教學組長：</p> <ol style="list-style-type: none"> 1. 協助學生進行補救教學，完成學制內的課程。
總務組	總務主任	<ol style="list-style-type: none"> 1. 改善校園相關硬體設施，提供懷孕學生友善安全之學習環境。 2. 視需要規劃課桌椅調整、停車設施及如廁地點等。
輔導組	導 師 輔導教師	<p>◎導師：</p> <ol style="list-style-type: none"> 1. 協助班級學生於孕程及產後的自我照護。 2. 關懷班級學生之互動因應。 <p>◎輔導老師：</p> <ol style="list-style-type: none"> 1. 與學生進行協談諮商，擬定輔導計畫。 2. 建立完整個案輔導紀錄。 3. 提供班級團體輔導。

國立澎湖海事職校學生懷孕事件輔導與處理流程圖

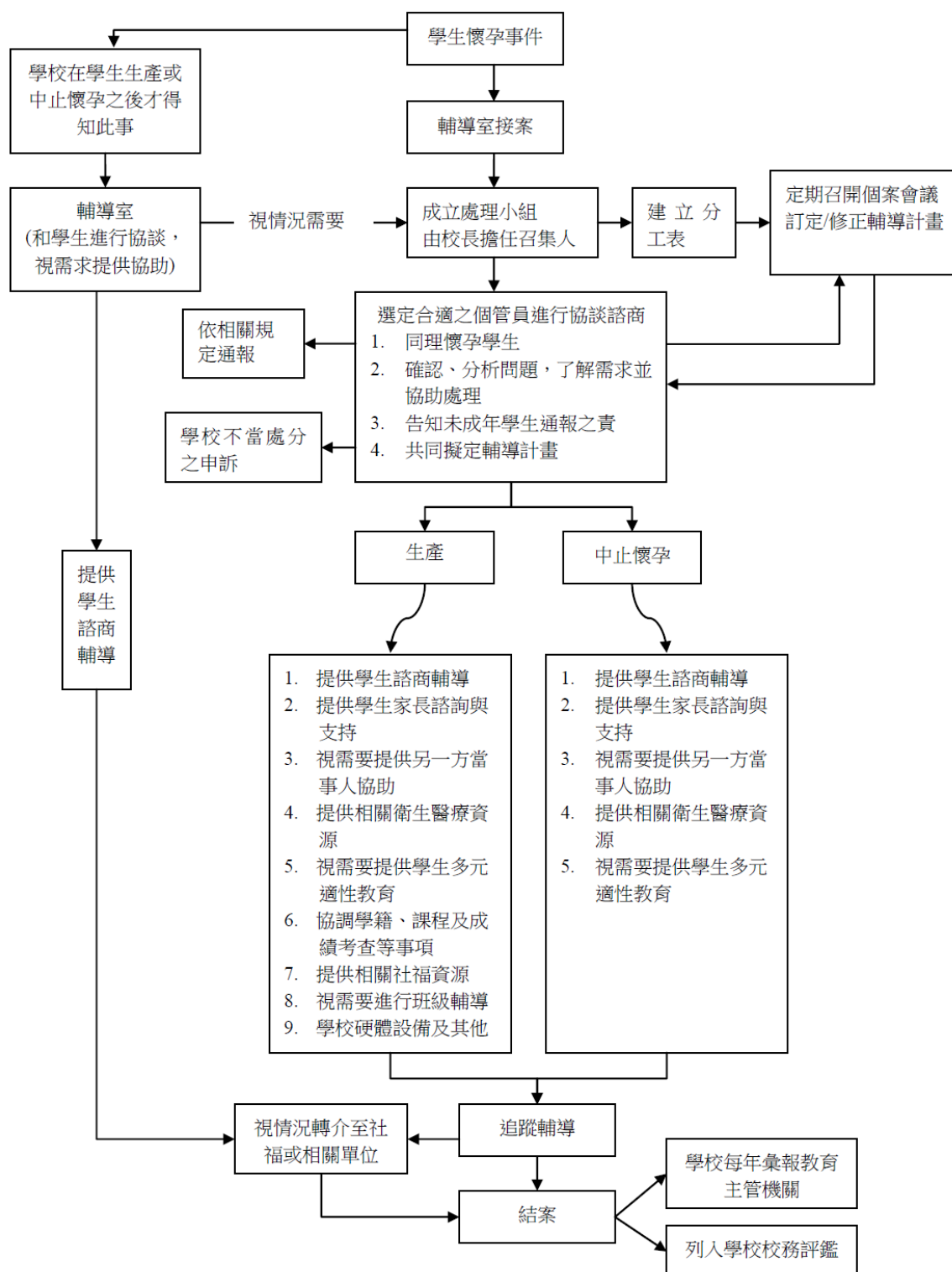

國立澎湖高級海事水產職業學校學生申訴評議委員會組織及運作辦法

103 年 6 月 26 日校務會議通過

第一條 本辦法依高級中等學校學生申訴評議委員會組織及運作辦法訂定之。

第二條 本辦法學生定義如下：指學校對其為懲處、其他措施或決議時，具有學籍之受教者。

第三條 為處理申訴人申訴案件，應設學生申訴評議委員會（以下簡稱申評會）。

申評會置委員十一人，任期一年，均為無給職，由校長就學校行政人員代表、教師代表、家長會代表、學生代表及社會公正人士聘（派）兼之；必要時，得遴聘法律、心理或輔導學者專家，擔任委員或諮詢顧問。

前項任一性別委員人數不得少於委員總數三分之一。

學校學生獎懲委員會委員，不得兼任同校申評會委員。

第四條 學生或學生自治組織（以下簡稱申訴人）對學校影響其權益之懲處、其他措施或決議不服者，得提起申訴。

前項學生之父母、監護人，得為學生之代理人提起申訴。

學生自治組織提起申訴時，應以該組織之名義為之。

第五條 申訴人提起申訴者，應自知悉或通知送達之次日起二十日內，以書面向學校為之。

學校對於逾期之申訴案件，不予受理。但申訴人因不可抗力或不可歸責於己之事由，並提出具體證明者，不在此限。

第六條 申訴人向學校提起申訴，同一案（事）件以一次為限。

申訴人提起申訴後，於評議決定書送達前，得撤回申訴。申訴經撤回後，不得就同一案（事）件再提起申訴。

第七條 申評會委員會議，由校長召集，並於委員產生後第一次開會時，由委員互選一人擔任主席，主持會議。主席不克出席時，由委員互選一人代理之。

第八條 申評會委員會議，委員應親自出席，不得委託他人代理出席。

申評會委員會議應有全體委員三分之二以上出席，始得開會。申訴事件之評議決定，經出席委員三分之二以上同意，始得決議；其他決議，以出席委員過半數同意為之。

委員於任期中無故缺席達二次或因故無法執行職務者，得由校長解除其委員職務，並依第三條第二項規定補聘之；補聘委員之任

期至原任期屆滿之日止。

第九條 申評會委員會議，以不公開及書面審理為原則。

申評會評議時，得通知申訴人或其法定代理人、監護人、關係人到會說明。

申評會委員會議之評議決定，以無記名投票表決方式為之。申評會委員會議之評議、表決及其他委員個別意見，應嚴守秘密；涉及學生隱私之申訴案及申訴人之基本資料，均應予以保密。

第十條 申訴之評議決定，應於收受申訴書之次日起三十日內為之，並應於評議決定之次日起十日內，作成學生申訴評議決定書（以下簡稱評議決定書）。

前項評議決定書，應載明下列事項：

- 一、申訴人姓名、出生年月日、住（居）所及身分證明文件字號。
- 二、法定代理人或監護人姓名、出生年月日、住（居）所及身分證明文件字號。
- 三、主文、事實及理由；其係不受理決定者，得不記載事實。
- 四、申評會主席署名。決定作成時主席因故不能執行職務者，由代理主席署名，並記載其事由。
- 五、不服評議決定之救濟方法。
- 六、評議決定書作成之年月日。

第十一條 申評會作成評議決定書，應以學校名義送達申訴人或其代理人；無法送達者，依行政程序法相關規定處理。

對於輔導轉學、休學或類此處分之申訴案，應於該評議決定書附記：申訴人如不服申評會之評議決定，得於評議決定書送達之次日起三十日內，依法向教育部提起訴願。

第十二條 學校對受輔導轉學、休學或類此處分之學生，於申評會作成評議決定前，應以彈性輔導方式安排其繼續留校就讀，並以書面載明學籍相關之權利及義務。

第十三條 申評會處理申訴案件，關於委員之迴避，準用行政程序法第三十二條及第三十三條規定。

第十四條 本辦法經校務會議通過，陳校長核定後實施，修正時亦同。

**國立澎湖高級海事水產職業學校校園危機事件處理
相關工作及分工事項（全校）**

工作項目	工作內容	進行時間	主辦單位(人)
事件現場處理	1. 接獲訊息後即刻前往事件現場，瞭解狀況並及時處理 2. 通知家長，陪同家長進行後續事務處理 3. 若事發現場在校內，則輔導人員需進入事件者班級進行安撫	事件發生接獲訊息後	學務處 教官室 輔導室
啟動危機處理機制	1. 校長召開主管會（每日均需召開以確實掌握危機處理進度） 2. 開始進入危機處理機制 3. 安心服務簡報 4. 發佈新聞稿	事件發生接獲訊息確定學生狀況後	校長 學務處 教官室 輔導室 發言人
通報	1. 教官室進行校安通報	進入危機處理機制後	教官室 輔導室
事實的宣布	1. 向全校師生宣布事件樣貌 2. 進行默哀、祈福或相關活動 3. 安心演說	1. 時間：事件發生在中午前，則在當天放學前；中午後則在第二天朝會時。 2. 地點：宜選擇體育館或禮堂等室內場所	校長 學務處 輔導室
全校教職員工會議 或導師會議	1. 說明目前學校危機處理進度及未來 72 小時內即將進行之各項危機處理工作項目 2. 說明「 致家長函 」（附件三）內容，協助導師瞭解「重大壓力後的壓力症狀」，以及早區辨特殊個案 3. 發放「 安心文宣 」（附件四），教導導師協助學生走出意外的陰影 4. 說明「導師協助事項」	向全校師生宣布事件後	校長 學務處 輔導室

工作項目	工作內容	進行時間	主辦單位(人)
發放「致家長函」	全校學生每人發放乙份，請家長注意學生的壓力症狀反應	事件發生 24 小時內	輔導室
班級任課教師會議	1. 瞭解事件後課程進行需 注意事項	事件發生 24 小時內，導師 會報後	校長 教務處 學務處 輔導室
班級座談	1. 班級輔導教師與導師進入班級進行初步減壓活動或安心演說 2. 活動預告：簡介學校即將進行的「減壓團體」及「班級道別活動」，減少學生的不確定感，並且避免謠言的發生	事件發生 24 小時內，導師會報及班級任課教師會議後	班級輔導教師 導師
教職員減壓團體（座談）	針對受到衝擊的教職員進行會談輔導，紓解事件中的心理壓力，以減少事件對於團體士氣的影響，並降低心理創傷的嚴重性。	事件發生後 72 小時內，最遲於一週內	輔導室
學生減壓團體	為事件者班級進行小團體輔導，紓解事件中的心理壓力，降低心理創傷的嚴重性。	事件發生後 72 小時內，最遲於一週內	輔導室
安心諮詢	事件倖存者或事件者好友的心理急救，降低心理創傷的嚴重性。	事件發生後 72 小時內，最遲於一週內	輔導室
進行「班級道別活動」	1. 以班級輔導形式為事件做「Ending」 2. 在班級中進行以學生為主的小型「道別活動」，協助學生向事件者道別。 2. 事件者的課桌椅搬離班級	通常於事件者告別式前一天的第四節課	輔導室 導師
班級其他事件處理	1. 班級或校內其他學生參加事件者告別式	事件者的告別式前後	學務處 導師

工作項目	工作內容	進行時間	主辦單位(人)
	2. 協助事件者家長處理在校相關事務		法律顧問
專題講座	1. 家長如何協助子女面對同學意外死亡的心情調適 2. 全校教職員工輔導知能講座－如何協助學生（或自己）走出意外的陰影	事件發生後一週至一個月內，視需要辦理	外聘講師
校長的一封信	校長分別以「全校教職員工」、「家長」及「學生」為對象，內容則是以此次事件處理過程經驗，與師、生、長共勉，期望全校能重新得力、重新出發。	事件處理完成後一週內	校長
「重大事件後的壓力症狀」反應檢核	輔導教師針對有心理創傷壓力症狀反應學生進行檢核，以掌握需追蹤輔導的個案	事件後一個月	輔導室導師
特殊學生的追蹤輔導	1. 心理創傷壓力症狀反應個案持續追蹤輔導 2. 對於心理創傷壓力症狀反應超過一個月還無法改善之個案需考慮轉介	事件後三個月內	輔導教師

校園危機事件處理相關工作及分工事項（輔導室）

成員	工作內容
主任輔導教師	<ol style="list-style-type: none"> 1. 帶領輔導教師進入班級現場協助事件者班級學生安置〈若事發現場為校內〉 2. 會同學務處聯繫家長、家庭訪視 3. 參加主管會報進行安心簡報 4. 輔導室室務會議及工作分工 5. 安心演說：全校教職員工及學生〈若是校長則需提供資料〉 6. 參加班級任課教師會議 7. 主持班級道別活動 8. 相關工作人員的身心狀態檢核
班級輔導教師	<ol style="list-style-type: none"> 1. 統整並提供事件者資料給發言人 2. 安心演說：事件者班級 3. 參加班級任課教師會議 4. 安心服務通報並準備相關事宜 5. 籌畫班級道別活動 6. 陪伴家長、支持導師 7. 重要個案的心理創傷壓力檢核〈一個月後〉
其他輔導教師	<ol style="list-style-type: none"> 1. 預備<u>安心文宣</u>〈師生、家長〉 2. 視需要進行非事件者班級的安心演說 3. 協助安心服務相關工作 4. 協助班級道別活動相關工作 5. 陪伴家長、支持導師 6. 安心諮詢

致家長函

親愛的家長您好：

本校 年 班學生 於 月 日，因_____往生，使我們都感到十分悲慟，根據我們過去的經驗，孩子在這意外事件發生後，都會產生極大的震撼與衝擊，甚至有的孩子開始會出現莫名的擔憂與害怕，因此我們想提供您一些知識，方便您了解孩子的狀況，讓您更了解與接納孩子的反應，共同協助孩子渡過因為意外事件可能帶來的影響。

在經歷這個意外後，您的孩子可能出現以下情形：

1. 害怕睡覺、可能會失眠、甚至做惡夢。
2. 無法專心課業、甚至成績退步。
3. 懷疑生命的意義，例如會問：「人好像隨時會死？」。
4. 沉默、退縮、沒有反應。
5. 擔心、害怕、容易生氣或是哭泣。
6. 不想上學或其他學習場所。
7. 喜歡與同學交談、竊竊私語，甚至手機費增加。
8. 生理的反應，如肚子痛、胸悶等。
9. 生活作息或飲食習慣改變。
10. 回想起過去親人過世的經驗。

如果孩子有以上的行為出現，請放心，這些行為在意外事件發生後出現都是正常的，讓我們一起陪伴與關心孩子的心情，你可以試試看下面的方法：

1. 花時間去陪伴和觀察孩子。
2. 抱抱孩子或拍拍孩子，告訴孩子你和他會安全地在一起。
3. 主動詢問孩子，意外事件發生後的反應。
4. 接受孩子的擔心害怕，甚至困惑，鼓勵孩子可以說出對死者同學的思念。
5. 提醒孩子有任何需要你會和他一起面對。
6. 甚至可以和孩子討論有關他們對死亡的看法。
7. 在孩子入睡之前多花一些時間陪伴孩子。
8. 儘可能誠實地回答孩子的每一個問題。

若您感覺孩子有一些情緒反應，請試著了解與接受他，若孩子持續出現上述反應，超過二星期以上，請您與輔導室聯絡，我們可提供的服務有：

1. 專題講座：例如「家長如何協助子女面對同學意外死亡的心情調適」。
2. 心理危機減壓團體：協助您和孩子減輕面對危機事件的壓力。
3. 個別輔導：針對需要的學生，提供合適的諮詢、輔導與服務。

突發意外發生時，學校會盡快提供學生心理減壓服務，是為了協助學生了解意外事件發生後，自己出現的身心反應其實是大多數人都會出現的，並讓學生心情能有一疏通的管道，以避免於日後影響學習。事先的預防工作重於事後的補救，如果您有以上需求或任何疑問，請您與輔導室聯絡。電話：06-9261101 轉 601~3 蔡郁欣、蔡瑋亭老師，請多加利用！

國立澎湖海事水產職校 輔導室 年 月 日

走出傷痛的陰影

黃龍杰 心理師

遭受到意外傷亡的驚嚇，突然的喪親〈友〉之慟，或者目睹悲劇性的畫面，我們常會出現一些特別的身心反應，請您留意一下自己，最近是否有以下這些「創傷」反應呢？

1. **經驗重現**：你可能觸景傷情、睹物思人，動不動悲從中來；也可能日有所思，夜有所夢；一談到或想到這件事，就有如回到當時，又傷心難過起來。
2. **退縮麻木**：為了避免觸景傷情，你可能不願回首，絕口不提，或者想遠離傷心地；甚至變得恍恍惚惚，麻痺冷感，覺得自己像行屍走肉。
3. **神經緊繃**：你可能也會緊張兮兮，反應過度，如臨深淵，如履薄冰。動不動就為一點小事發飆，或和人吵架，晚上也難熟睡。
4. **靈異經驗**：你可能感覺死者來託夢，彷彿感覺死者回來了，或有人會把身體不適或事情不順歸因於死者不滿，或把外物（麥克風、燈光、照相機）故障歸因於死者作祟。

以上的心理創傷反應，可以說是人之常情，多半不到生病的地步。可以說，這是「非常狀況下的正常反應」。十之八九，應該會在幾天到幾週內自然改善，不至於長久影響到生活。所以您可以趁機告訴親友：「難怪你會覺得〈這樣〉〈那樣〉-----這是很自然、很常見的」，有時候，我們也會受到這件意外影響，或親友身心反應的感染，出現上述類似的傷慟或驚嚇反應。請您不用驚慌，用平常心來看待即可。

自我調適的方法

- ❖ 「信」=**信仰**：上寺廟燒香、拜拜、收驚、念經、上教堂禱告、參加法會、望彌撒等等，往往能「有如神助」，逢凶化吉。
- ❖ 「運」=**運動**：打球、跑步、游泳、爬山、健行、踏青、練功、打拳，讓自己有機會喘喘氣和流流汗，把壓力賀爾蒙排出體外。
- ❖ 「同」=**同伴**：找家人、好友、寵物、同事、鄰居，互相作伴、談心、通電或通信，不要離群索居，封閉自己。
- ❖ 「轉」=**轉移**：逛街、唱歌、跳舞、寫作、看電視或電影、看戲劇、上網聊天、完遊戲，暫時把煩惱放空，重拾歡笑。

除此之外，建議大家這陣子要多保重身體，注意均衡的飲食和休息。不要熬夜、喝酒（因為「舉杯消愁愁更愁」），晚間要避免喝咖啡、濃茶，或者甜食，因為這些飲食可能會讓你更亢奮、更緊繃、更容易失眠。

什麼狀況需要專業協助

雖然說十之八九的人，事過境遷應該會恢復正常，不至於嚴重影響工作能力、學業能力和社交能力。不過也可能有十之一二的人受創特別嚴重，

反應特別劇烈，或影響生活超過好幾個星期，這時候您可能需要專業的協助。

- 超過一個月，經驗重現、逃避或麻木、神經緊繃、靈異經驗等部分症狀都還很明顯，甚至影響到生活或工作。
- 有類似喪親傷慟或驚嚇經驗的人，也可能被勾起痛苦的回憶，不能自己。
- 為了麻醉自己，少數人會濫用藥物，借酒澆愁，或打老婆、打小孩。
- 變得特別激動、憤怒、不平、衝動，甚至威脅報復他人。
- 過度羞愧、歉疚或自責，有強烈罪惡感，甚至想自殺謝罪。
- 一朝被蛇咬，十年怕草繩—對某些人、事、物、時、地長期逃避害怕。
- 失憶症—想不起來創傷事件相關的記憶。
- 變得精神恍惚，呆若木雞，甚至失魂落魄，麻木不仁，有如行屍走肉。
- 失去喜怒哀樂，對未來悲觀絕望，消沈喪志，性情大變。
- 變得戒慎恐懼，步步驚魂，惶惶不可終日，連「收驚」也效果不彰。
- 老人家，尤其原本就有慢性病（如心臟病、高血壓、糖尿病等）或精神疾病（如憂鬱症、精神分裂症）的患者，有可能病情加劇或復發。
- 小孩可能變得特別乖（誤會自己不乖造成悲劇，因而內疚壓抑）或特別不乖（內心有恐懼或憤怒無處發洩，或想吸引大人注意）

假如您遭遇以上的狀況，不知如何是好？需要解惑或協助，歡迎和輔導室聯繫，輔導室的老師會依據您的情況做最妥善的安排，讓您在身心上獲得最好的照顧。

此刻有你真好-幫助親友走出意外的陰影

黃龍杰 心理師

遭受到意外傷亡的驚嚇，突然的喪親〈友〉之慟，或者目睹悲劇性的畫面，我們常會出現一些特別的身心反應，請您留意一下受驚嚇的親友，事後是否有以下這些「創傷」反應呢？

1. **經驗重現**：你可能觸景傷情、睹物思人，動不動悲從中來；也可能日有所思，夜有所夢；一談到或想到這件事，就有如回到當時，又傷心難過起來。
2. **退縮麻木**：為了避免觸景傷情，你可能不願回首，絕口不提，或者想遠離傷心地；甚至變得恍恍惚惚，麻痺冷感，覺得自己像行屍走肉。
3. **神經緊繃**：你可能也會緊張兮兮，反應過度，如臨深淵，如履薄冰。動不動就為一點小事發飆，或和人吵架，晚上也難熟睡。
4. **靈異經驗**：你可能感覺死者來託夢，彷彿感覺死者回來了，或有人會把身體不適或事情不順歸因於死者不滿，或把外物（麥克風、燈光、照相機）故障歸因於死者作祟。

以上的心理創傷反應，可以說是人之常情，多半不到生病的地步。可以說，這是「非常狀況下的正常反應」。十之八九，應該會在幾天到幾週內自然改善，不至於長久影響到生活。所以您可以趁機告訴親友：「難怪你會覺得〈這樣〉〈那樣〉-----這是很自然、很常見的」，有時候，我們也會受到這件意外影響，或親友身心反應的感染，出現上述類似的傷慟或驚嚇反應。請您不用驚慌，用平常心來看待即可。

幫助親友調適或「收驚」

您可以把【**信、同、運、轉**】（黃龍杰，2008）這句口訣送給他人，當作吉祥話—

- ❖ 「**信**」=**信仰**：上寺廟燒香、拜拜、收驚、念經、上教堂禱告、參加法會、望彌撒等等，往往能「有如神助」，逢凶化吉。
- ❖ 「**運**」=**運動**：打球、跑步、游泳、爬山、健行、踏青、練功、打拳，讓自己有機會喘喘氣和流流汗，把壓力賀爾蒙排出體外。
- ❖ 「**同**」=**同伴**：找家人、好友、寵物、同事、鄰居，互相作伴、談心、通電或通信，不要離群索居，封閉自己。
- ❖ 「**轉**」=**轉移**：逛街、唱歌、跳舞、寫作、看電視或電影、看戲劇、上網聊天、完遊戲，暫時把煩惱放空，重拾歡笑。

除此之外，建議大家這陣子要多保重身體，注意均衡的飲食和休息。不要熬夜、喝酒（因為「舉杯消愁愁更愁」），晚間要避免喝咖啡、濃茶，或者甜食，因為這些飲食可能會讓你更亢奮、更緊繃、更容易失眠。

什麼狀況需要專業協助

雖然說十之八九的人，事過境遷應該會恢復正常，不至於嚴重影響工作能力、學業能力和社交能力。不過也可能有十之一二的人受創特別嚴重，反應特別劇烈，或影響生活超過好幾個星期，需要我們關心。

- 超過一個月，經驗重現、逃避或麻木、神經緊繃、靈異經驗等部分症狀都還很明顯，甚至影響到生活或工作。
- 有類似喪親傷慟或驚嚇經驗的人，也可能被勾起痛苦的回憶，不能自己。
- 為了麻醉自己，少數人會濫用藥物，借酒澆愁，或打老婆、打小孩。
- 變得特別激動、憤怒、不平、衝動，甚至威脅報復他人。
- 過度羞愧、歉疚或自責，有強烈罪惡感，甚至想自殺謝罪。
- 一朝被蛇咬，十年怕草繩—對某些人、事、物、時、地長期逃避害怕。
- 失憶症—想不起來創傷事件相關的記憶。
- 變得精神恍惚，呆若木雞，甚至失魂落魄，麻木不仁，有如行屍走肉。
- 失去喜怒哀樂，對未來悲觀絕望，消沈喪志，性情大變。
- 變得戒慎恐懼，步步驚魂，惶惶不可終日，連「收驚」也效果不彰。
- 老人家，尤其原本就有慢性病（如心臟病、高血壓、糖尿病等）或精神疾病（如憂鬱症、精神分裂症）的患者，有可能病情加劇或復發。
- 小孩可能變得特別乖（誤會自己不乖造成悲劇，因而內疚壓抑）或特別不乖（內心有恐懼或憤怒無處發洩，或想吸引大人注意）

假如您遭遇以上狀況，不知如何是好？需要解惑或協助，歡迎和我們聯繫。我們可以提供電話諮詢，也可以介紹心理諮商或藥物治療的服務給您的親友。

※歡迎和我們聯繫：澎水輔導室(電話：06-9261101 轉 601~603; 06-9262756, 週一至週五 8 點至 17 時)